



PREFEITURA MUNICIPAL DE SÃO MATEUS - ES **Comissão Permanente de Licitação e Pregão**

EDITAL DE PREGÃO PRESENCIAL Nº 003/2019 **REGISTRO DE PREÇOS** **PROCESSO Nº 020.552/2018**

A PREFEITURA MUNICIPAL DE SÃO MATEUS, mediante Pregoeiro, designado pela **Portaria Nº 273/2018**, torna público para o conhecimento dos interessados, que em atendimento à Secretaria Municipal de Obras, Infraestrutura e Transporte, através do **Processo 020.552/2018**, realizará às **13H30 do dia 23 de Janeiro de 2019**, sendo que **o credenciamento inicia-se 30 (trinta) minutos antes** do horário marcado para abertura da sessão, em sua sala de reuniões, situada na Rua Alberto Sartório, nº 404 – Carapina – São Mateus-ES, Cep.: 29.933-060, licitação na modalidade **PREGÃO PRESENCIAL, PARA REGISTRO DE PREÇOS** tipo **MENOR PREÇO GLOBAL**, regida pela Lei 10.520/2002, pelos Decretos nºs 3.555/2000, 3.784/2001, Decreto Municipal nº 9.323/2017 e, subsidiariamente, pela Lei nº 8.666/93 e suas alterações.

Os envelopes de proposta de preços e habilitação do objeto especificado neste edital serão recebidos e abertos no dia, hora e local acima designado.

I. DA PARTICIPAÇÃO NA LICITAÇÃO

1.1. Poderão participar desta licitação pessoas jurídicas que explorem ramo de atividade compatível com o objeto licitado e que atendam às condições exigidas neste edital e seus anexos.

1.2. Não poderão participar desta licitação, empresas que se enquadrarem em uma ou mais das seguintes situações:

- a) que tenha sido declarada inidônea e/ou suspensa temporariamente por qualquer órgão público federal, estadual, municipal ou do Distrito Federal;
- b) que esteja sob regime de recuperação judicial ou falência;
- c) qualquer que seja sua forma de constituição, empresas estrangeiras que não funcionem no país;
- d) empresa que tenha como sócio, gerente ou diretor, Membro ou Servidor ocupante de cargo pública na Prefeitura Municipal de São Mateus e/ou seu cônjuge.

1.3. Os impedimentos acaso existentes deverão ser declarados pela empresa proponente. Caso inexistam, tal fato deverá ser declarado de acordo com Anexo II, sob pena de responsabilidades administrativas e penais cabíveis, conforme legislação vigente.

1.4. Não serão admitidas nesta licitação empresas que operem sob regime de consórcio, qualquer que seja sua forma de constituição.

1.5. Poderão participar as interessadas que estiverem cadastradas no Sistema de Cadastramento Unificado de Fornecedores – SICAF, sendo que sua regularidade será confirmada por meio de consulta “ON-LINE”, na data de realização da Sessão Pública.

1.6. As empresas interessadas em participar da presente licitação que não se encontram cadastradas no SICAF, deverão apresentar os documentos relacionados no item 7.2 do edital, observando-se os respectivos prazos de validade.

1.7. A SECRETARIA MUNICIPAL OBRAS, INFRAESTRUTURA E TRANSPORTES será responsável pelo gerenciamento, orientação e controle do presente sistema de registro de preços.

1.8. Fica facultada a adesão de outros órgãos interessados ao presente sistema de registro de preços, durante a sua vigência, desde que autorizado pelo órgão gerenciador indicado no item 1.7 e mediante aceitação de fornecimento pelos licitantes beneficiários da Ata de Registro de Preços, tudo em conformidade com a legislação pertinente.

II. DO OBJETO

2.1 REGISTRO DE PREÇOS PARA EVENTUAL CONTRATAÇÃO DE EMPRESA ESPECIALIZADA PARA PRESTAÇÃO DE SERVIÇOS DE MANUTENÇÃO PREVENTIVA E CORRETIVA DE ILUMINAÇÃO PÚBLICA JUNTO AO PARQUE DE ILUMINAÇÃO PÚBLICA DO MUNICÍPIO DE SÃO MATEUS/ES, conforme especificações e quantidades determinadas no Anexo I deste edital (Termo de Referência).

2.2. O prazo de vigência dessa Ata de Registro de Preços é de 12 (doze) meses, contado do dia posterior à data de sua publicação no Diário Oficial, vedada a sua prorrogação.



PREFEITURA MUNICIPAL DE SÃO MATEUS - ES

Comissão Permanente de Licitação e Pregão

2.3. O prazo de vigência das contratações decorrentes desse registro de preços apresentará como termo inicial o recebimento da ordem de fornecimento (Anexo VII) ou contrato, e como termo final o recebimento definitivo dos produtos pela Secretaria de Obras, Infraestrutura e Transportes, observados os limites de prazo de entrega fixados no Anexo I, e sem prejuízo para o prazo mínimo de validade dos produtos adquiridos.

2.4. A existência de preços registrados não obrigará a Administração a firmar contratações que deles poderão advir facultada a realização de licitação específica ou a contratação direta para a aquisição pretendida nas hipóteses previstas na Lei Federal nº. 8.666/93, mediante fundamentação, assegurando-se ao beneficiário do registro a preferência de fornecimento em igualdade de condições.

2.5. A Administração realizará periodicamente pesquisa de mercado para comprovação de vantajosidade.

III. DO CREDENCIAMENTO DOS REPRESENTANTES

3.1. Os proponentes deverão se apresentar para credenciamento junto ao pregoeiro por um único representante que, devidamente munido de documento que o credencie a participar deste procedimento licitatório, venha a responder por sua representada, devendo, ainda, no ato de entrega dos envelopes, identificar-se exibindo a carteira de identidade ou outro documento equivalente.

3.2. O credenciamento far-se-á através de **instrumento público de procuração ou instrumento particular com firma reconhecida, acompanhado do estatuto ou contrato social**, para fins de comprovação de poderes para subscrevê-lo, com poderes para formular ofertas e lances de preços e praticar todos os demais atos pertinentes ao certame, em nome do proponente. Em sendo sócio, proprietário, dirigente ou assemelhado da empresa proponente, deverá apresentar cópia do respectivo estatuto ou contrato social, no qual estejam expressos seus poderes para exercer direitos, e assumir obrigações em decorrência de tal investidura, dispensada, neste caso, a apresentação de procuração.

3.3. Apresentar, juntamente com os documentos acima detalhados, **declaração dando ciência de que cumprem plenamente os requisitos de habilitação**, conforme modelo constante do Anexo IV deste edital.

3.4. As empresas que se enquadrarem como Microempresas e Empresas de Pequeno Porte, para uso dos benefícios da lei, deverão apresentar, no ato do credenciamento, para comprovação de tal condição, CERTIDÃO SIMPLIFICADA EMITIDA PELA JUNTA COMERCIAL a partir de MAIO/2018, para aplicação da Lei Complementar 123/2006, nas fases de habilitação e julgamento das propostas, juntamente com DECLARAÇÃO DE CONDIÇÃO DE MICROEMPRESA OU EMPRESA DE PEQUENO PORTE, conforme modelo do Anexo X.

3.5. Todos os documentos exigidos neste Capítulo devem ser entregues a pregoeira em original, ou cópia devidamente autenticada.

3.6. Nenhuma pessoa, física ou jurídica, mesmo que credenciada por processo legal, poderá representar mais de uma empresa na presente licitação.

IV. DA SESSÃO PARA RECEBIMENTO DOS ENVELOPES DE PROPOSTAS E DOCUMENTAÇÃO PARA HABILITAÇÃO

4.1. A reunião para recebimento e abertura dos envelopes de proposta de preços e documentação para habilitação será pública, dirigida por um pregoeiro designado para tal, e realizada de acordo com o que rezam a Lei nº 10.520/2002, o Decreto nº 3.555/2000, e, subsidiariamente, a Lei nº 8.666/93 e suas alterações, e em conformidade com este edital e seus anexos, no local, data e horário já determinados.

4.2. Na data, local e hora aprazados, constantes do preâmbulo do presente edital, antes do início da sessão, o interessado ou seu representante legal deve credenciar-se junto ao pregoeiro na forma do Capítulo III.

4.3. Aberta a sessão, os proponentes credenciados apresentarão, em envelopes separados e fechados, a proposta de preços (ENVELOPE Nº 1) e a documentação de habilitação (ENVELOPE Nº 2), momento em que dar-se-á início à fase de classificação com a abertura do ENVELOPE nº 1.



PREFEITURA MUNICIPAL DE SÃO MATEUS - ES

Comissão Permanente de Licitação e Pregão

4.4. Declarada a abertura da sessão pelo pregoeiro, não mais serão admitidos novos proponentes, dando-se início ao recebimento dos envelopes dos proponentes credenciados na forma do Capítulo anterior.

4.5. No ato de encerramento da sessão serão devolvidos os envelopes de habilitação fechados, dos licitantes participantes e não vencedores do certame, desde que não tenham sido interpostos recursos ou após manifestação expressa do desejo de não recorrer ou ainda após o julgamento dos mesmos.

V. DAS PROPOSTAS (Envelope 1)

5.1. Os licitantes deverão apresentar envelope fechado, tendo na parte frontal, os seguintes dizeres:

À PREFEITURA MUNICIPAL DE SÃO MATEUS
PREGÃO Nº 003/2019 - Processo nº 020.552/2018
ENVELOPE "1" - PROPOSTA DE PREÇOS
RAZÃO SOCIAL E CNPJ

5.2. A proposta deverá obrigatoriamente atender aos seguintes requisitos:

a) ser datilografada, digitada ou impressa através de edição eletrônica de textos, em uma via, em papel timbrado da empresa licitante, contendo a razão social, o CNPJ, os números dos telefones, do fax, sítio na Internet, e-mail, se houver, e o respectivo endereço com CEP, sem alternativas, rasuras, emendas ou entrelinhas;

b) o valor da proposta, **detalhado na forma do Anexo V deste Edital** (Modelo de Proposta de Preços), considerando todos os custos e despesas diretas e indiretas para o fiel atendimento do objeto deste certame;

c) uma única cotação para cada item;

d) valor total, expresso em dois algarismos após a vírgula;

e) conter preços de cada item, expressos em moeda corrente nacional, em algarismos, neles incluídas todas as despesas de impostos, transporte, mão-de-obra e demais itens indispensáveis ao perfeito cumprimento do objeto deste Pregão. Em caso de discordância entre os preços unitários e totais, prevalecerão os primeiros; ocorrendo discordância entre os valores numéricos e por extenso, prevalecerão os últimos;

f) conter prazo de validade da proposta não inferior a 12 (doze) meses, a contar da data de abertura das propostas;

g) conter prazo de entrega do objeto da presente licitação, conforme solicitado no edital;

OBS.: Solicita-se que seja anexada a proposta de preços a **planilha de dados na forma do anexo VI**, devidamente preenchida, com os dados gerais para efeito de emissão de Nota de Empenho, posterior pagamento, e demais atos necessários, sendo que a não apresentação da referida planilha não desclassificará a licitante.

5.3. Não serão admitidos cancelamentos, retificações de preços ou alterações nas condições estabelecidas, uma vez abertas as propostas. Os erros ou equívocos e omissões havidos nas cotações de preços, serão de inteira responsabilidade do proponente, não lhe cabendo, no caso de erro para mais e consequente desclassificação, qualquer recurso, nem tampouco, em caso de erro para menos, eximir-se da prestação do serviço objeto da presente licitação.

5.4. Caso os prazos de validade da proposta, de entrega, e de garantia não estejam expressamente indicados na proposta, fica estabelecido que estes prazos serão os estipulados no edital, no item 5.2, alíneas "f", "g" e "h" respectivamente.

VI. DO JULGAMENTO DAS PROPOSTAS

6.1. Analisadas as propostas serão desclassificadas as que:

a) forem elaboradas em desacordo com os termos deste edital;

b) apresentarem preços excessivos ou manifestamente inexecutable, assim considerados aqueles que não venham a ter demonstrada sua viabilidade através de documentação que comprove que os custos dos insumos são coerentes com os de mercado;

c) apresentarem preços total ou unitário simbólicos, irrisórios ou de valor zero;

d) apresentarem proposta alternativa.

6.2. Serão proclamados, pelo(a) pregoeiro(a), os proponentes que apresentarem as propostas de menor preço total, para a prestação dos serviços objeto deste edital, e em seguida, as propostas com preços até 10% superiores àquela, ou as propostas das 3 (três) melhores ofertas.

6.3. Aos proponentes proclamados conforme o item anterior será dada oportunidade para nova disputa, por meio de lances verbais e sucessivos, de valores distintos e decrescentes.



PREFEITURA MUNICIPAL DE SÃO MATEUS - ES

Comissão Permanente de Licitação e Pregão

6.4. O(a) pregoeiro(a) convidará individualmente os licitantes classificados, de forma sequencial, a apresentarem lances verbais, inferiores ao valor total da proposta de menor preço, a partir do autor da proposta classificada de maior preço e os demais, em ordem decrescente de valor.

6.5. A desistência em apresentar lance verbal, quando convocado pelo(a) pregoeiro(a), implicará na exclusão do licitante da etapa de lances verbais e na manutenção do último preço apresentado pelo licitante, para efeito de ordenação das propostas.

6.6. Caso não se realizem lances verbais, será verificada a conformidade entre a proposta escrita de menor preço e o valor estimado para a contratação, ou, caso contrário, será verificada a conformidade da proposta do licitante que apresentou o menor lance e o valor estimado para a contratação.

6.7. Após esse ato, será encerrada a etapa competitiva e ordenadas as ofertas definidas no objeto deste edital e seus anexos, exclusivamente pelo critério de **MENOR PREÇO GLOBAL**.

6.8. Em seguida o(a) pregoeiro(a) examinará a aceitabilidade da primeira classificada, quanto ao objeto definido neste edital e seus anexos e valor, decidindo motivadamente a respeito.

6.9. Sendo aceitável a oferta, será verificado o atendimento, pelo proponente que a tiver formulado, **das condições habilitatórias**:

a) com base no Sistema de Cadastramento Unificado de Fornecedores – SICAF e documentação complementar exigida no edital; ou

b) no caso dos não cadastrados, na documentação exigida no edital.

6.10. Constatado o atendimento pleno das exigências editalícias, será declarado o proponente vencedor, sendo a adjudicação do objeto definido neste edital e seus anexos, efetuada pelo **MENOR PREÇO GLOBAL**.

6.11. Se a oferta não for aceitável ou se o proponente não atender às exigências do ato convocatório, o(a) pregoeiro(a) examinará as ofertas subsequentes, na ordem de classificação, até a apuração de uma proposta que atenda ao edital, sendo o respectivo proponente declarado vencedor e a ele adjudicado o objeto deste edital e seus anexos, pelo **MENOR PREÇO GLOBAL**.

6.12. Caso não se realizem lances verbais, ou nas situações previstas nos subitens 6.8 e 6.11, o(a) pregoeiro(a) poderá negociar diretamente com o proponente para que seja obtido preço melhor.

6.13. Da reunião lavrar-se-á ata circunstanciada, na qual serão registradas as ocorrências relevantes e que, ao final, será assinada pelo(a) pregoeiro(a), sua equipe de apoio e pelos proponentes presentes.

6.14. Verificando-se, no curso da análise, o descumprimento de requisitos estabelecidos neste edital e seus anexos, a proposta será desclassificada.

6.15. Em caso de divergência entre informações contidas em documentação impressa e na proposta específica, prevalecerão as da proposta.

6.16. Não se considerará qualquer oferta de vantagem não prevista no objeto deste edital e seus anexos.

6.17. Em caso de empate entre duas ou mais propostas, o que somente poderá ocorrer no caso das propostas escritas, o desempate far-se-á, obrigatoriamente, por sorteio, para decidir quem iniciará a etapa de lances verbais. Entretanto, não havendo interesse de nenhum dos licitantes em oferecer lances verbais, permanecendo o empate, será realizado novo sorteio para desfazer o empate.

6.18. Será assegurado, como critério de desempate, preferência de contratação para as Microempresas e Empresas de Pequeno Porte, conforme previsto na Lei Complementar nº 123, de 14.12.2006.

6.18.1. A identificação do proponente como Microempresa - ME ou Empresa de Pequeno Porte - EPP deverá ser feita na forma do item 3.4 deste edital.

6.19. Entende-se por empate aquelas situações em que as propostas apresentadas pelas microempresas ou empresas de pequeno porte sejam iguais ou até 5% (cinco por cento) superiores à proposta de menor preço.



PREFEITURA MUNICIPAL DE SÃO MATEUS - ES

Comissão Permanente de Licitação e Pregão

6.20. Para efeito do disposto no item 6.19 deste edital, ocorrendo o empate, proceder-se-á da seguinte forma:

- a) a microempresa ou empresa de pequeno porte melhor classificada será convocada para apresentar nova proposta, a qual deverá ser feita no prazo máximo de 05 (cinco) minutos após o encerramento dos lances, sob pena de preclusão do direito. Caso ofereça proposta inferior à melhor classificada, passará à condição de primeira classificada do certame;
- b) não ocorrendo interesse da microempresa ou empresa de pequeno porte na forma da alínea "a" deste item, serão convocadas as remanescentes que porventura se enquadrarem na hipótese do item 6.19 deste edital, na ordem classificatória, para o exercício do mesmo direito; e
- c) no caso de equivalência dos valores apresentados pelas microempresas e empresas de pequeno porte que se encontrem no intervalo estabelecido no item 6.19 deste edital, será realizado sorteio entre elas para que se identifique aquela que primeiro poderá apresentar a melhor oferta.

6.21. Na hipótese da não contratação nos termos previstos no item 6.19 deste edital, voltará a condição de primeira classificada, a empresa autora da proposta de menor preço originalmente apresentada.

6.22. O disposto nos itens 6.18 e 6.19 somente se aplicará quando a proposta de menor preço não tiver sido apresentada por microempresa ou empresa de pequeno porte.

6.23. O(a) pregoeiro(a), na fase de julgamento, poderá promover quaisquer diligências julgadas necessárias à análise das propostas e da documentação, devendo os licitantes atender às solicitações no prazo por ele(a) estipulado, contado do recebimento da convocação.

6.24. Caso exista algum fato que impeça a participação de algum licitante, ou o mesmo tenha sido declarado inidôneo para licitar ou contratar com a Administração Pública, este será desclassificado do certame, sem prejuízo das sanções legais cabíveis.

6.25. Concluída a fase de julgamento com a adjudicação do objeto do presente certame, o licitante vencedor deverá, **no prazo de 02 (dois) dias, apresentar nova Proposta**, nos moldes do Anexo V deste edital, ajustada aos novos valores, respeitada a proporção inicial entre os preços unitários de cada item e o valor total da proposta, **aplicando de forma linear o percentual de desconto alcançado na fase de lances**.

6.25.1 A licitante deverá também apresentar, juntamente com a proposta de preços readequadas, as respectivas composições de custos unitários (impressas e em arquivo digital) do valor final, sob pena de desclassificação.

6.26. Quando o proponente vencedor não apresentar situação regular, no momento da emissão da assinatura do contrato, será convocado outro licitante, observada a ordem de classificação, e assim sucessivamente, sem prejuízo da aplicação das sanções cabíveis, e, observado o disposto nos subitens 6.11 e 6.12.

6.27. Se o licitante vencedor recusar-se, injustificadamente, a cumprir as obrigações contraídas, será aplicada a regra estabelecida no subitem anterior, quanto a convocação de outro licitante, sem prejuízo da aplicação das penalidades do Capítulo XIV deste Edital.

VII. DA HABILITAÇÃO (Envelope 2)

7.1. Com vistas à habilitação na presente licitação as empresas deverão apresentar envelope fechado contendo na parte frontal os seguintes dizeres:

**À PREFEITURA MUNICIPAL DE SÃO MATEUS
PREGÃO Nº 003/2019 - Processo nº 020.552/2018
ENVELOPE "2" - DOCUMENTOS DE HABILITAÇÃO
RAZÃO SOCIAL E CNPJ**

7.2. O envelope "2" deverá conter os documentos a seguir relacionados:

7.2.1. Habilitação Jurídica

- a) registro comercial, devidamente registrado na respectiva Junta Comercial, no caso de empresa individual;
- b) ato constitutivo, estatuto ou contrato social em vigor, devidamente registrado na respectiva Junta Comercial, em se tratando de sociedades comerciais, e, no caso de sociedades por ações, acompanhado de documento de eleição de seus administradores;
- c) inscrição do ato constitutivo, no caso de sociedades civis, acompanhada de prova de diretoria em exercício;



PREFEITURA MUNICIPAL DE SÃO MATEUS - ES

Comissão Permanente de Licitação e Pregão

d) decreto de autorização, em se tratando de empresa ou sociedade estrangeira em funcionamento no País, e ato de registro ou autorização para funcionamento expedido pelo órgão competente, quando a atividade assim o exigir.

7.2.1.1 - Os documentos relacionados nas alíneas do item "7.2.1" não precisarão constar do "Envelope Documentos de Habilitação", se tiverem sido apresentados no ato do Credenciamento deste Pregão, desde que sejam originais ou estejam autenticados em Cartório.

7.2.2. Regularidade Fiscal

- a) prova de inscrição no Cadastro Nacional de Pessoa Jurídica (cartão CNPJ).
- b) prova de inscrição no Cadastro de Contribuintes Estadual ou Municipal, relativo ao domicílio ou sede da proponente, pertinente ao seu ramo de atividade e compatível com o objeto do certame.
- c) prova de regularidade para com a Fazenda Federal: Certidão Conjunta PGFN/RFB, Conforme a Portaria RFB/PGFN nº 1.751, de 02/10/2014;
- d) Certificado de Regularidade do FGTS - CRF, emitido pela Caixa Econômica Federal;
- e) Certidão de regularidade para com a Fazenda Estadual do domicílio ou sede da proponente, pertinente ao seu ramo de atividade e relativa aos tributos relacionados com o objeto licitado.
- f) comprovação de Regularidade perante a Fazenda Municipal: Certidão dos Tributos relativos ao domicílio ou sede da proponente.
- g) Certidão Negativa de Débitos Trabalhistas, emitida pelo Tribunal Superior do Trabalho, conforme Lei nº 12.440/2011.

7.2.3. Qualificação Técnica

- a) declaração de inexistência de fato impeditivo para a habilitação, na forma do parágrafo 2º do art. 32 da Lei nº 8.666/93, conforme modelo constante no Anexo II deste edital;
- b) declaração em atendimento ao disposto no inciso V do art. 27 da Lei 8.666/93, conforme modelo constante do anexo III deste edital.

c) Certidão de registro da empresa e seus responsáveis técnicos junto ao CREA devidamente regularizada (Conselho Regional de Engenharia, Arquitetura e Agronomia), devendo os responsáveis técnicos possuir atribuições de engenharia elétrica ou qualquer outra engenharia que possua competência para tanto, conforme Resolução n.º 266/79 do CONFEA. As certidões emitidas em outros Estados deverão conter visto no CREA do Estado do Espírito Santo, conforme Lei n.º 5.194/66 e Resolução n.º 413/97 do CONFEA;

d) Indicação do(s) Responsável(eis) Técnico(s), por meio de declaração, para o acompanhamento dos serviços, objeto da presente licitação;

d.1) As atribuições técnicas do(s) Responsável(eis) Técnico(s) indicado deverão ser semelhantes com os serviços listados na planilha de orçamento e no termo de referencia e com os itens de maior relevância técnica e de valor significativo.

f) Para efeitos da qualificação técnica, deverá ser apresentado Certidão de Acervo Técnico, emitida pelo CREA, acompanhada dos respectivos atestados ou, Atestados fornecidos por empresas públicas ou privadas, em nome do responsável técnico, acompanhado das ART's de execução, desde que registrados no CREA, onde deverá constar comprovação de execução de obra(s)/serviços compatível com o objeto da licitação, conforme detalhado abaixo:

f.1) Apresentar atestado técnico registrado em nome do responsável técnico Engenheiro Eletricista:

- ✓ **Fornecimento de mão de obra para serviços de manutenção preventiva e corretiva em sistema de iluminação pública;**
- ✓ **Instalação de postes com altura entre 9 e 18m com iluminação pública;**
- ✓ **Locação, instalação e retirada de transformador, Trifásico 13.8kv -220/127.**

f.2) Apresentar Atestado Operacional:

f.2.1 - Atestado (s) em nome da licitante, emitido (s) por pessoa jurídica de direito público ou privado, comprovando a execução dos serviços de características semelhantes e quantidade equivalente ou superior com o objeto desta licitação por Órgãos do Poder Executivo nas esferas federal ou estadual ou municipal para os itens de maior relevância técnica e valor significativo do objeto licitado quais sejam:

- ✓ **Fornecimento de mão de obra para serviços de manutenção preventiva e corretiva**



PREFEITURA MUNICIPAL DE SÃO MATEUS - ES

Comissão Permanente de Licitação e Pregão

em sistema de iluminação pública;

- ✓ **Instalação de postes com altura entre 9 e 18m com iluminação pública;**
- ✓ **Locação, instalação e retirada de transformador, Trifásico 13.8kv -220/127.**

g) Os atestados referentes à capacidade técnico-profissional poderão ser em nome de um ou mais responsáveis técnicos, admitindo-se a soma dos atestados.

h) O profissional detentor do(s) Atestado(s) de Execução de Obra/Serviço(s) detalhado(s) acompanhado(s) de sua(s) respectiva(s) Certidão(ões) de Acervo(s) Técnico(s) ou devidamente Registrado(s) deve comprovadamente estar vinculado à empresa licitante na data do respectivo atestado e pertencer ao quadro permanente da empresa licitante, entendendo-se como tal:

- **Sócio:** Comprovação através de Certidão Simplificada da Junta Comercial atualizada.
- **Diretor:** Comprovação através de Certidão Simplificada emitida pela Junta Comercial ou cópia da publicação na imprensa da ata de eleição no caso de sociedades anônimas.
- **Empregado:** Cópia de Registro autenticada da CTPS e Cópia da ficha ou livro de registro de empregado devidamente com foto, registrada na DRT e cópia da GFIP (Comprovante Conectividade Social) dos últimos 02 (dois) meses.
- **Responsável Técnico:** contrato particular de prestação de serviços devidamente assinado entre as partes, com reconhecimento de firma.

7.2.3.1 DA VISITA TÉCNICA:

a) Data, Horário e Local

a.1) A(s) empresa(s) interessadas em participar desta licitação, deverão agendar data e horário para proceder com a visita técnica *in-loco* a fim de comprovar que tomou conhecimento dos locais, instalações, acessos e eventuais dificuldades dos serviços a serem executados para o fiel cumprimento do objeto desta licitação, na Secretaria Municipal de Obras, Infraestrutura e Transportes, deste município ou pelo telefone 27-3767-8974 / 3767-8553, falar com o Sr. **João Adir Oliveira Scardini**. A visita técnica será realizada até o último dia que anteceda a abertura do certame. **(facultativo)**.

a.2) Não havendo interesse por parte da licitante em realizar a Visita Técnica, a mesma deverá proceder declaração formal assinada pelo responsável técnico, sob as penalidades da lei, de que tem pleno conhecimento das condições e peculiaridades inerentes à natureza dos trabalhos, assumindo total responsabilidade por esse fato e informando que não o utilizará para quaisquer questionamento futuros que ensejem avenças técnicas com o órgão licitante.

a.3) Os custos decorrentes da visita aos locais da realização dos serviços desta licitação, correrão por conta exclusiva da licitante.

a.4) É de inteira responsabilidade da licitante a verificação "in loco" das dificuldades e dimensionamento dos dados necessários à apresentação da proposta. A não verificação dessas dificuldades não poderá ser invocada no desenrolar dos trabalhos como fonte de alteração dos termos contratuais que venham a ser estabelecidas.

b) No ato da visita técnica deverá estar presente um representante legal ou credenciado do licitante acompanhado obrigatoriamente pelo(s) engenheiro(s) responsável(is), munido de seu documento de identidade, bem como do documento profissional representativo da classe e carta de credenciamento assinada pelo titular ou representante legal da empresa interessada.

c) Para título de comprovação da realização da visita técnica, o licitante receberá da Secretaria Municipal de Obras, Infraestrutura e Transporte, o comprovante de ter realizado a visita, que deverá ser assinado por profissional lotado na SMOIT. **A comprovação deverá fazer parte dos documentos de habilitação.**

7.2.4. Qualificação Econômica-Financeira

a) Certidão negativa de falência ou recuperação judicial expedida pelo distribuidor da sede da pessoa jurídica, ou de execução patrimonial, expedida no domicílio da pessoa jurídica, cuja emissão não seja superior a 30 (trinta) dias da data de apresentação da documentação e proposta.

b) Comprovação de Capital Social equivalente a 10 % (dez por cento) do valor estimado para contratação, conforme proposta da empresa, conforme determina a Lei 8.666/93, por meio de certidão



PREFEITURA MUNICIPAL DE SÃO MATEUS - ES

Comissão Permanente de Licitação e Pregão

da Junta Comercial ou órgão equivalente, admitida a atualização para a data de apresentação da proposta, através de índices oficiais.

7.3. Às empresas cadastradas no SICAF, fica facultada a apresentação do documento do SICAF, que for competente para substituir os documentos possíveis e válidos, referente aos itens 7.2.1 e 7.2.2. Esse formulário somente será válido para esta licitação se as informações relativas aos respectivos documentos estiverem disponíveis e dentro do prazo de validade, responsabilizando-se a própria licitante caso não inclua os documentos dentro do respectivo envelope, por sua inabilitação.

7.4. A documentação deverá:

- a) estar em nome da licitante;
- b) estar no prazo de validade estabelecido neste edital, em caso de não estabelecido no edital estar no prazo de validade estabelecido pelo órgão expedidor competente. Nos casos omissos, o(a) pregoeiro(a) considerará como prazo de validade o de 90 (noventa) dias, contados da data de expedição do respectivo documento;
- c) referir-se a apenas uma das filiais ou apenas a matriz.

7.5. As licitantes que deixarem de apresentar quaisquer dos documentos exigidos para a habilitação na presente licitação, ou os apresentarem em desacordo com o estabelecido neste edital ou com irregularidades, serão inabilitadas, não se admitindo complementação posterior.

7.6. Os documentos passíveis de consulta via internet poderão ter sua validade verificada, no momento da fase de habilitação, ficando estabelecido que havendo discordância entre o documento apresentado e a verificação na internet, prevalecerá a segunda, observado o disciplinamento constante do item 7.3.

7.7. Os documentos exigidos deverão ser apresentados em original ou em cópia autenticada, todos deverão ser perfeitamente legíveis.

VIII. DA IMPUGNAÇÃO E DOS RECURSOS

8.1. Até 02 (dois) dias úteis antes da data fixada para recebimento das propostas, qualquer pessoa poderá solicitar esclarecimentos, providências ou impugnar o ato convocatório do pregão.

8.2. A apresentação de impugnação contra o presente edital será processada e julgada em 24 (vinte e quatro) horas, devendo ser entregue diretamente ao(a) pregoeiro(a), no SETOR DE LICITAÇÕES DA PMSM, anexando os seguintes documentos, sob pena de não acolhimento:

- a) cópia devidamente autenticada de CPF ou RG, em se tratando de pessoa física ou CNPJ;
- b) Procuração (quando for o caso);
- c) Atos Constitutivos, em se tratando de pessoa jurídica (por documento original ou cópia autenticada).

8.3. Acolhida a petição contra o ato convocatório, será designada nova data para a realização do certame.

8.4. A entrega da proposta, sem que tenha sido tempestivamente impugnado o presente edital, implicará na plena aceitação, por parte dos interessados, das condições nele estabelecidas.

8.5. Dos atos do(a) pregoeiro(a) neste processo licitatório cabe recurso, sendo a manifestação da intenção de interpô-lo expressa no final da sessão pública, com registro em ata da síntese das suas razões e contra-razões, podendo os interessados juntar memoriais no prazo de 3 (três) dias.

8.6. O recurso contra decisão do(a) pregoeiro(a) não terá efeito suspensivo.

8.7. O acolhimento do recurso importará a invalidação, apenas, dos atos insuscetíveis de aproveitamento.

8.8. Se não reconsiderar sua decisão o(a) pregoeiro(a) submeterá o recurso, devidamente informado, à consideração da autoridade superior competente, que proferirá decisão definitiva antes da homologação do procedimento.

8.9. Os memoriais dos recursos e contra-razões deverão dar entrada no Serviço de Protocolo da PMSM, observado o disciplinamento do item 8.5.

8.10. Os autos permanecerão com vista franqueada aos interessados na Sede desta PMSM, no Setor de Licitação.

IX. DA HOMOLOGAÇÃO E DA CONVOCAÇÃO PARA ASSINAR A ATA

9.1. Decididos os recursos e constatada a regularidade dos atos praticados, a autoridade competente homologará o procedimento licitatório.

9.2. Após a homologação referida no item anterior, os licitantes classificados serão convocados para assinarem a Ata de Registro de Preços no prazo de até 05 (cinco) dias úteis.

9.2.1. Para fins de formalização da Ata de Registro de Preços, deverá ser respeitada e especificada a ordem de classificação do certame e a quantidade de fornecedores a serem registrados.



PREFEITURA MUNICIPAL DE SÃO MATEUS - ES

Comissão Permanente de Licitação e Pregão

9.3. A Administração poderá prorrogar o prazo fixado no item anterior, por igual período, nos termos do art. 64, § 1º da Lei Federal nº. 8.666/93, quando solicitado pelo licitante classificado, durante o seu transcurso, e desde que ocorra motivo justificado, aceito pelo ente promotor do certame.

XI. DA DESPESA

11.1. As despesas decorrentes desta licitação correrão à conta dos recursos orçamentários consignados a esta PMSM, conforme especificado abaixo:

0070 - SECRETARIA MUNICIPAL DE OBRAS, INFRAESTRUTURA E TRANSPORTES

XII. DO RECEBIMENTO E PRESTAÇÃO DE SERVIÇOS

12.1 DO PRAZO:

Os serviços a serem executados serão indicados pela fiscalização do contrato mediante Ordem de Serviço, onde constará o prazo de execução, haja vista cada prazo ser predominantemente a cada demanda.

12.2 DAS LOCALIDADES:

O contrato terá abrangência em toda municipalidade (Bairros, Balneários, Distritos e outros), sendo especificada na Ordem de Serviço ou contrato a localidade proveniente de cada demanda.

12.3 DAS CONDIÇÕES DE EXECUÇÃO:

A empresa Contratada deverá proceder visita prévia ao local para conhecimento e análise juntamente com a fiscalização do contrato.

A Contratada deverá providenciar todos os equipamentos, ferramentas e mão-de-obra qualificada para a devida execução das atividades pertinentes a pavimentação de ruas.

Caberá à empresa mobilizar seu pessoal, ferramental, bem como toda logística necessária no sentido de atender as demandas interpostas pela municipalidade, não cabendo qualquer questionamento quando a possível inviabilidade no tocante a quantidade bem como valor, devendo sim atender os prazos conforme determinar o Departamento de Engenharia próprio e/ou empresa contratada no referido ramo, de acordo com cada obra.

12.4 DAS CONDIÇÕES DE ENTREGA:

Os serviços para efeito de entrega deverão ser supervisionados pela fiscalização do contrato, bem como evidenciados com fotos e possíveis relatórios administrativos / técnicos.

12.5 PRAZO E CONDIÇÕES DE GARANTIA

A empresa Contratada deverá atender o que estabelece o Art. 618 do Código Civil oferecendo a garantia prevista no referido regimento legal.

12.6 DA FISCALIZAÇÃO

A Ata de Registro será fiscalizado por 02 (dois) servidores públicos municipais, lotados nesta Secretaria, sendo: fiscal titular e suplente respectivamente, que responderão pela fiscalização técnica/operacional.

Assim, passamos a expor abaixo os servidores indicados para responderem como Fiscais Técnicos:

TIPO	TITULAR	SUPLENTE
NOME COMPLETO	Jose Carlos Monteiro Neto	IzadoraLirio Gonçalves
END. ELETRÔNICO	obras@saomateus.es.gov.br	obras@saomateus.es.gov.br
TELEFONE	(27) 3767-8974	(27) 3767-8974
Nº. MATRÍCULA	71129-01	70906-01
CARGO	Coordenador de Projetos de Engenharia e Arquitetura	Coordenador de Projetos de Engenharia e Arquitetura
TIPO DO VÍNCULO	Comissionado	Comissionado

Assim, passamos a expor abaixo os servidores indicados para responderem como Fiscais Administrativos:

TIPO	TITULAR	SUPLENTE
NOME COMPLETO	Carolina Peres Moreira	Lara Silveira Rosário
END. ELETRÔNICO	obras@saomateus.es.gov.br	lara.eng.sm@gmail.com
TELEFONE	(27) 3767-8974	(27) 3767-8974
Nº. MATRÍCULA	61515-01	70.056-01
CARGO	Auxiliar de Biblioteca	Técnica em Edificações
TIPO DO VÍNCULO	Efetivo	Efetivo

Assim, passamos a expor abaixo os servidores indicados para responderem como Fiscais Operacionais:

TIPO	TITULAR	SUPLENTE
NOME COMPLETO	Luiz Alberto Marcolino	Alexsandro de Jesus da Rocha
END. ELETRÔNICO	obras@saomateus.es.gov.br	obras@saomateus.es.gov.br
TELEFONE	(27) 3763-1008	(27) 3763-1008
Nº. MATRÍCULA	57.194	5622-01



PREFEITURA MUNICIPAL DE SÃO MATEUS - ES

Comissão Permanente de Licitação e Pregão

CARGO	Guarda Patrimonial	Agente de endemias
TIPO DO VÍNCULO	Efetivo	Efetivo

Forma detalhada como se dará a fiscalização:

O acompanhamento e a fiscalização da execução da ata consistem na verificação da conformidade da prestação dos serviços e da alocação dos recursos necessários, de forma a assegurar o perfeito cumprimento do ajuste, devendo ser exercidos por um ou mais representantes da CONTRATANTE, especialmente designados, na forma dos artigos 67 e 73 da Lei nº 8.666/1993 e do artigo 6º do Decreto nº 2.271/1997.

A verificação da adequação da prestação dos serviços deverá ser realizada com base nos critérios previstos na ata registrada e anexos.

O descumprimento total ou parcial das obrigações e responsabilidades assumidas pela CONTRATADA ensejará a aplicação de sanções administrativas, previstas neste TR e na legislação vigente, podendo culminar em rescisão contratual, conforme disposto nos artigos 77 e 80 da Lei nº 8.666/1993.

A fiscalização de que trata este item não exclui nem reduz a responsabilidade da CONTRATADA, inclusive perante terceiros, por qualquer irregularidade, ainda que resultante de imperfeições técnicas, vícios redibitórios ou emprego de material inadequado ou de qualidade inferior e, na ocorrência desta, não implica em corresponsabilidade da CONTRANTE ou de seus agentes e prepostos, de conformidade com o artigo 70 da Lei nº 8.666/1993.

XIII. DO PAGAMENTO

13.1 Os pagamentos serão realizados mediante "Contra Nota de Empenho de Despesa" face ao "Boletim de Medição" elaborado pela fiscalização do contrato, bem como relatórios internos de fiscalização;

13.2 Caberá a empresa contratada informar à fiscalização sobre o andamento dos serviços bem como término dos mesmos para efeito de supervisão e consequente elaboração da medição;

13.3 Todo serviço executado bem como medido, deverá ser evidenciado com fotos;

13.4 A empresa Contratada, para efeito de recebimento dos serviços deverá apresentar todos os documentos constantes do check list anexo ao contrato.

13.5 O pagamento será efetuado até 30 (trinta) dias após as medições, por meio de depósito na conta-corrente da contratada, através de Ordem Bancária, após a apresentação dos seguintes documentos:

- a) Nota Fiscal/Fatura de serviços discriminativa, em via única, devidamente atestada pela Secretaria requisitante, assim como pelo fiscal do contrato;
- b) Certidão Negativa de Débitos Trabalhistas, emitida pelo Tribunal Superior do Trabalho, conforme Lei nº 12.440/2011.
- c) Certificado de Regularidade do FGTS - CRF, emitido pela Caixa Econômica Federal; e
- d) Prova de regularidade fiscal perante a Fazenda Nacional, efetuada mediante certidão conjunta expedida pela Secretaria da Receita Federal e Procuradoria-Geral da Fazenda Nacional, referente aos Tributos Federais, à Dívida Ativa da União e inclusive às contribuições sociais previstas nas alíneas 'a' a 'd' do parágrafo único do art. 11 da Lei nº 8.212;
- e) No caso de serviços, obras e/ou locações, Boletim de Medição atestado pela Secretaria requisitante juntamente com o fiscal do contrato.
- f) Relatório de Fiscalização.

13.6 A apresentação de Nota Fiscal/Fatura com incorreções ou desacompanhada da documentação requerida no subitem anterior implicará na sua devolução à Empresa contratada para regularização, sem que isso gere direito a acréscimos de qualquer natureza.

13.7 A PMSM reterá, na fonte, sobre o pagamento efetuado os tributos e contribuições de que trata a Instrução Normativa SRF nº 539/2005.

13.8 Se a empresa contratada for optante pelo SIMPLES, deve anexar à Nota Fiscal/Fatura documento que comprove esta opção, na forma do Anexo IV, da IN/SRF nº 480/2004, alterada pela IN/SRF nº 539/2005, situação em que incidirá a retenção no percentual estabelecido na Lei 123/06, devendo a CONTRATADA discriminar o percentual na nota fiscal.



PREFEITURA MUNICIPAL DE SÃO MATEUS - ES

Comissão Permanente de Licitação e Pregão

13.9 Nenhum pagamento será efetuado à contratada, enquanto houver pendência de liquidação ou qualquer obrigação que lhe for imposta, em virtude de penalidade ou inadimplência contratual, sem que isso gere direito a acréscimos de qualquer natureza.

13.10 Considera-se data do pagamento o dia da efetiva entrega da Ordem Bancária na unidade bancária.

XIV. DAS SANÇÕES

14.1 A Licitante que, convocada dentro do prazo de validade da sua proposta, não assinar a ATA ou o contrato, deixar de entregar documentação exigida no Edital, apresentar documentação falsa, não mantiver a proposta, fraudar na execução do contrato, comportar-se de modo inidôneo, fizer declaração falsa ou cometer fraude fiscal, ficará impedida de licitar e de contratar com a administração pública e será descredenciada no SICAF, pelo prazo de até 5 (cinco) anos, ou nos Sistemas de Cadastro de Fornecedores a que se refere o inciso XIV do artigo 4º da Lei nº 10.520/2002, sem prejuízo das multas e demais cominações Legais”.

14.2 Em notificação escrita e sem prejuízo da faculdade de rescindir este Contrato, o **CONTRATANTE** poderá aplicar à CONTRATADA as seguintes multas moratórias:

a) 0,03% (três centésimos por cento) do valor total estimado deste Contrato, por dia, pelo não cumprimento de exigência contratual ou solicitação da Fiscalização.

b) 0,03% (três centésimos por cento) do valor total estimado deste Contrato, por dia, pelo atraso no início dos serviços, estabelecido na Autorização de Serviço (AS) emitida pelo **CONTRATANTE**.

c) 0,03% (três centésimos por cento) do valor total estimado deste Contrato, por dia e por ocorrência, pelo atraso na conclusão dos serviços.

d) 5% (cinco por cento) sobre o valor do Boletim de Medição (BM) do mês equivalente, no caso de ocorrer paralisação dos serviços, por dia de paralisação.

e) Multa de 10% (dez por cento) do valor do contrato pela recusa injustificada da assinatura da Ata, do Contrato e da Ordem de Serviços.

f) Declaração de inidoneidade para licitar ou contratar com a Administração Pública enquanto perdurarem os motivos determinantes da punição ou até que seja promovida a reabilitação perante a própria autoridade que aplicou a penalidade, que será concedida sempre que o contratado ressarcir a Administração pelos prejuízos resultantes e após decorrido o prazo da sanção aplicada com base no inciso anterior, de conformidade com a Lei nº 8.666/93 e suas alterações posteriores.

14.3 O montante correspondente à soma dos valores básicos das multas moratórias, será limitado a 20% do equivalente ao valor total estimado deste Contrato.

O **CONTRATANTE**, sem prejuízo da faculdade de rescindir o presente Contrato, poderá aplicar à CONTRATADA as seguintes multas compensatórias:

a) 5% (cinco por cento) sobre o valor da fatura do mês equivalente, caso a CONTRATADA deixe de apresentar a Guia da Previdência Social (GPS) e/ou a Guia de Recolhimento do FGTS e Informações à Previdência Social (GFIP) ou apresente-as desconforme. Entende-se desconforme a GPS e/ou a GFIP que não contenha a comprovação de recolhimento das contribuições previdenciárias e/ou de FGTS de todos os empregados da CONTRATADA em atuação na execução deste Contrato.

b) 0,03% (três centésimos por cento) do valor total estimado deste Contrato, por dia de atraso no pagamento de seus empregados, após o prazo previsto na legislação em vigor.

14.4 O **CONTRATANTE**, sem prejuízo da faculdade de rescindir o presente Contrato, poderá aplicar à CONTRATADA as multas compensatórias, respondendo ainda a CONTRATADA por qualquer indenização suplementar no montante equivalente ao prejuízo excedente que causar, na forma do Parágrafo Único, do art. 416, do Código Civil.

14.5 Pelo descumprimento total do objeto contratual será aplicada, mediante notificação escrita à CONTRATADA, a multa compensatória no valor correspondente a 100% (cem por cento) do valor total reajustado.

14.6 As penalidades estabelecidas nesta Cláusula não excluem quaisquer outras previstas em lei ou neste Contrato, nem a responsabilidade da CONTRATADA por perdas e danos que causar ao **CONTRATANTE**, em consequência do inadimplemento de qualquer condição ou Cláusula deste Contrato.

14.7 Quando a CONTRATADA for notificada da ocorrência de situação permissiva de aplicação de multa, lhe será garantido o prazo de 05 (cinco) dias úteis para defesa.



PREFEITURA MUNICIPAL DE SÃO MATEUS - ES

Comissão Permanente de Licitação e Pregão

14.8 As multas têm como base de cálculo o valor total deste Contrato, salvo especificação em contrário, serão sempre calculadas sobre o valor original do mesmo, independente de ter havido alteração durante a vigência.

14.9 Em caso de aplicação de multa compensatória, de seu montante deverão ser deduzidos todos os valores recebidos em razão da aplicação de multas moratórias.

XV. DAS OBRIGAÇÕES DO ÓRGÃO GESTOR DA ATA

15.1 Efetuar os pagamentos devidos à CONTRATADA pelos serviços efetivamente prestados, medidos e faturados.

15.2 Acompanhar as medições dos serviços procedidas pela CONTRATADA, assinando os Boletins de Medição ou oferecendo, de imediato, as impugnações que julgar necessárias.

15.3 Notificar, por escrito, à CONTRATADA, defeitos e irregularidades encontradas na execução dos serviços, fixando prazos para sua correção.

15.4 Notificar, por escrito, à CONTRATADA, da aplicação de eventuais multas, de notas de débitos e da suspensão da prestação de serviços.

15.5 Observar o cumprimento por parte da CONTRATADA relativo a cessão de mão de obra.

XVI. DAS OBRIGAÇÕES DO DETENTOR DA ATA

16.1 Manter durante toda a execução do Contrato, em compatibilidade com as obrigações por ela assumidas, todas as condições de qualificação assumidas na licitação.

16.2 Respeitar e cumprir as Normas Administrativas em vigor no MUNICÍPIO.

16.3 Quanto à execução dos serviços e responsabilidade técnica:

16.4 Executar os serviços ora contratados, de acordo com os Anexos deste Contrato, nos prazos e condições pré-estabelecidos.

16.5 Elaborar e manter, no local dos serviços, um Relatório de Ocorrências (RDO), em formulário próprio da **CONTRATADA**, com registros das ordens de serviço, anotações de irregularidades encontradas e de todas as ocorrências relativas à execução do Contrato, o qual será feito na periodicidade definida pela Fiscalização, em 02 (duas) vias, sendo a primeira para o uso do **CONTRATANTE** e a segunda para a **CONTRATADA**, devendo ser assinado conjuntamente pelo representante da **CONTRATADA** e pela Fiscalização do MUNICÍPIO.

16.6 Facilitar a ação da Fiscalização, fornecendo informações ou provendo acesso à documentação e aos serviços em execução e atendendo prontamente às observações e exigências por ela apresentadas.

16.7 Manter um representante credenciado por escrito, por tempo integral, capaz de responsabilizar-se pela direção dos serviços contratados e representá-la perante ao **CONTRATANTE**.

16.8 Proceder a medição no período compreendido entre o dia 1º (primeiro) e o dia 30 do mês de competência e emitir os respectivos Boletins de Medição, entregando-os à **CONTRATANTE** a partir do 1º (primeiro) dia útil do mês seguinte ao da medição.

16.9 Obedecer às determinações legais ou emanadas das autoridades constituídas, sendo a única responsável pelas providências necessárias e pelos efeitos decorrentes de eventuais inobservâncias delas.

16.10 Responder por qualquer dano ou prejuízo causado ao **CONTRATANTE** ou a terceiros, por ação ou omissão de seus prepostos e/ou empregados, em decorrência da execução dos serviços previstos neste instrumento contratual.

16.11 Preservar e manter o **CONTRATANTE** a salvo de quaisquer reivindicações, demandas, queixas e representações de qualquer natureza, decorrentes de sua ação ou de suas **SUBCONTRATADAS**.

16.12 Quanto a pessoal:



PREFEITURA MUNICIPAL DE SÃO MATEUS - ES

Comissão Permanente de Licitação e Pregão

- 16.12.1 A **CONTRATADA** selecionará, PREFERENCIALMENTE MÃO-DE-OBRA LOCAL para execução dos serviços e encaminhará relação contendo o nome e documentos das pessoas contratadas.
- 16.12.2 Responder pela supervisão, direção técnica e administrativa e mão-de-obra necessárias à execução dos serviços contratados, como única e exclusiva empregadora.
- 16.12.3 A **CONTRATADA** se compromete a não utilizar, em todas as atividades relacionadas com a execução deste instrumento, mão-de-obra infantil, nos termos do inciso XXXIII do art. 7º da Constituição da República, bem como exigir que a referida medida seja adotada nos contratos firmados com fornecedores de seus insumos e/ou prestadores de serviços, sob pena de rescisão do contrato.
- 16.12.4 A **CONTRATADA** se obriga, sempre que solicitado pelo **CONTRATANTE**, a emitir declaração, por escrito, de que cumpriu ou vem cumprindo a exigência contida no item anterior.
- 16.12.5 Providenciar a retirada imediata de qualquer empregado seu, cuja permanência no local dos serviços seja considerada indesejável pela Fiscalização, sem ônus para o **CONTRATANTE**.
- 16.12.6 A **CONTRATADA** deverá apresentar, sempre que solicitada, a documentação relativa à comprovação do adimplemento de suas obrigações trabalhistas, inclusive contribuições previdenciárias e depósitos do FGTS, para com seus empregados.
- 16.12.7 Todo custo correspondente a horas extraordinárias realizadas por empregado da **CONTRATADA**, ficarão por conta da mesma;
- 16.12.8 Cumprir integralmente os dispositivos legais provenientes de trabalho seguro, inclusive Lei Municipal do Trabalho Seguro nº 1.286/2013.

16.13 Quanto à segurança e higiene:

- 16.13.1 Manter os seus empregados uniformizados, identificados pelo nome ou logotipo da **CONTRATADA** estampado no uniforme e utilizando os equipamentos de proteção individual, quando couber.

16.14 Das demais obrigações:

- 16.14.1 Apresentar o comprovante de pagamento da "Anotação de Responsabilidade Técnica", antes da emissão da primeira fatura.
- 16.14.2 Manter o canteiro com instalações compatíveis, inclusive com escritórios para seus representantes, bem como ambiente adequado para a Fiscalização.
- 16.14.3 Planejar os serviços de forma a não interferir no andamento normal das atividades desenvolvidas no local e em seu entorno.
- 16.14.4 Providenciar, às suas expensas, cópias dos elementos que venham a ser necessários, não só para a Licitação e assinatura do Contrato, como também para execução dos serviços.
- 16.14.5 Matricular os serviços no INSS e entregar à **CONTRATANTE** as guias de recolhimento das contribuições devidas ao INSS e ao FGTS, nos termos da legislação específica em vigor. As referidas guias serão acompanhadas de declaração elaborada em papel timbrado da **CONTRATADA**, carimbada e assinada por pessoa legalmente habilitada para tal fim, atestando, sob as penas da lei, que as mesmas correspondem fielmente ao total da mão-de-obra empregada nos serviços contratados.
- 16.14.6 Manter no local dos serviços um "Diário de Ocorrências", no qual serão feitas anotações diárias referentes ao andamento dos serviços, qualidade dos materiais, mão-de-obra, etc., como também reclamações, advertências e principalmente problemas de ordem técnica que requeiram solução, por uma das partes. Este Diário, devidamente rubricado pela Fiscalização e pela **CONTRATADA**, em todas as vias, ficará em poder da **CONTRATANTE** após a conclusão dos serviços.
- 16.14.7 Obedecer às normas de higiene e prevenção de acidentes, a fim de garantir a salubridade e a segurança nos acampamentos e nos canteiros de serviços.
- 16.14.8 Responder por todos os ônus e obrigações concernentes às legislações Fiscal, Previdenciária, Trabalhista e Comercial, inclusive os decorrentes de acidentes de trabalho.
- 16.14.9 Responder financeiramente, sem prejuízo de medidas outras que possam ser adotadas, por quaisquer danos causados à União, Estado, Município ou terceiros, em razão da execução dos serviços.
- 16.14.10 Fazer com que os componentes da equipe de mão-de-obra operacional (operários), exerçam as suas atividades, devidamente uniformizados, em padrão único (farda), e fazendo uso dos equipamentos de segurança requeridos para as atividades desenvolvidas, em observância à legislação pertinente.
- 16.14.11 Executar todos os serviços de acordo com os projetos, especificações e demais elementos técnicos que integram o contrato, obedecendo rigorosamente às Normas Técnicas da ABNT e das concessionárias de serviços públicos, conforme referido nas Condições Específicas de Licitação do Edital, assim como as determinações da **CONTRATANTE**.
- 16.14.12 Utilizar somente materiais, componentes e serviços especializados de fornecedores qualificados.
- 16.14.13 Não transferir no todo ou em parte, serviços objeto do Contrato, ressalvadas as sub-contratações de serviços especializados, as quais serão previamente submetidas à **CONTRATANTE** para autorização, que não excederá a 25% (vinte e cinco por cento).



PREFEITURA MUNICIPAL DE SÃO MATEUS - ES

Comissão Permanente de Licitação e Pregão

16.14.14 Comunicar à Fiscalização e proceder, às suas expensas, as correções necessárias, sempre que ocorrerem falhas, erros ou omissões nos projetos, especificações e demais elementos técnicos que integram o objeto contratado, assumindo a responsabilidade pela correta execução de todos os serviços. Tais correções somente serão efetuadas com a aprovação da Fiscalização, que por sua vez consultará o(s) autor(res) do(s) projeto(s), para efeito de autorização quando for o caso.

16.14.15 Quando, por motivo de força maior ou caso fortuito, houver a necessidade de aplicação de material "similar" ao especificado, submeter o pretendido à Fiscalização, para que a mesma possa se pronunciar pela aprovação ou não do mesmo.

16.14.16 Manter permanentemente no local dos serviços, equipe técnica suficiente, composta pelos profissionais habilitados e de capacidade comprovada indicados na relação da equipe mínima, que assuma perante a Fiscalização, a responsabilidade técnica dos mesmos até a sua entrega definitiva, inclusive com poderes para deliberar sobre qualquer determinação de emergência que se torne necessária.

16.14.17 Adotar como prática diária reuniões de DDS (Diálogo Diário de Segurança) devendo o(s) se fazer presente o(s) Encarregado(s), e demais responsáveis pelos serviços, no intuito de orientar, conscientizar bem como instruir tendo como foco SEGURANÇA NO TRABALHO, devendo ainda tais reuniões ser evidenciadas por meio de lista de presença à fiscalização do contrato mensalmente, contendo o assunto abordado nos respectivos dias.

16.14.18 Manter no local dos serviços, além da equipe técnica retro mencionada, auxiliares necessários ao perfeito controle de medidas e padrões, assim como promover às suas expensas e a critério da Fiscalização, o controle tecnológico dos materiais a serem empregados nos serviços.

16.14.19 Facilitar a ação da Fiscalização na inspeção dos serviços, em qualquer dia ou hora, prestando todas as informações e esclarecimentos solicitados, inclusive de ordem administrativa, bem como os documentos comprobatórios que a Fiscalização julgar necessário.

16.14.20 Reparar, corrigir, remover, reconstruir ou substituir, total ou parcialmente, às suas expensas, serviços objeto do Contrato em que se verifiquem vícios, defeitos ou incorreções, resultantes de execução irregular, do emprego de materiais ou equipamentos inadequados ou não correspondentes às especificações.

16.14.21 Afixar cópia do TCAC (Anexo XIII) em local de ampla visibilidade e frequentado pelos (as) trabalhadores (as), pelo prazo de 30 dias. Cada estabelecimento da CONTRATADA deverá afixar o termo, na forma prevista.

16.14.22 A cópia do TCAC será entregue pelo setor de Licitações à Contratada no ato da assinatura deste contrato.

16.14.23 Manter cópia deste TCAC nos livros de inspeção de trabalho de cada estabelecimento da CONTRATADA.

16.14.24 Fornecer gratuitamente, sempre quando solicitado, cópia do TCAC aos empregados (as).

XVII. DAS DISPOSIÇÕES FINAIS

17.1. A participação nesta licitação implica na plena aceitação dos termos e condições deste edital e seus anexos, bem como das normas administrativas vigentes.

17.2. A CONTRATADA fica obrigada a aceitar nas mesmas condições contratuais, os acréscimos ou supressões que se fizerem necessários, até 25% (vinte e cinco por cento) do valor total do contrato.

17.3. À PMSM reserva-se o direito de revogar total ou parcialmente a presente licitação, tendo em vista o interesse público, ou ainda anulá-la por ilegalidade, de ofício ou mediante provocação de terceiros, nos termos do art. 49 da Lei nº 8.666/93, não cabendo aos licitantes o direito a indenizações, ressalvado o disposto no parágrafo único do art. 59 da mesma Lei.

17.4. A proposta da Contratada, juntamente com a Nota de Empenho e as disposições deste edital, terão conjuntamente valor de contrato, gerando direitos e obrigações tanto para a Contratada quanto para a Contratante, conforme Art. 62 da Lei nº 8.666/93.

17.5. Os interessados em adquirir ou obter esclarecimentos sobre este edital serão atendidos no horário de 08h00 as 18h00, no Setor de Licitações, situado na Avenida Jones dos Santos Neves, nº 70 - Centro, ou através do e-mail licitacao@saomateus.es.gov.br.

17.6. Os casos omissos neste aviso serão resolvidos pelo(a) pregoeiro(a), de acordo com o que rezam a Lei 10.520/2002, o Decreto nº 3.555/2000, e, subsidiariamente, a Lei 8.666/93 e suas alterações.

17.7. Para solucionar quaisquer questões oriundas desta licitação, é competente, por disposição legal, o Foro de SÃO MATEUS.



PREFEITURA MUNICIPAL DE SÃO MATEUS - ES
Comissão Permanente de Licitação e Pregão

17.8. Nesta data passa a constar o mesmo informativo deste edital no sítio oficial da PMSM na Internet: www.saomateus.es.gov.br.

17.9. O licitante ficará obrigado a manter, durante toda a execução do contrato, as condições de habilitação e qualificação exigidas para a contratação.

17.10 O licitante fica obrigado a atender a todas as exigências do gestor do contrato referente ao cumprimento da legislação brasileira vigente.

17.11 Integram este edital:

Anexo I – Termo de Referência;

Anexo II - declaração de inexistência de fato impeditivo para a habilitação;

Anexo III – declaração do inciso V do art. 27 da Lei 8.666/93;

Anexo IV – declaração de que cumpre os requisitos da habilitação;

Anexo V – modelo de proposta de preços;

Anexo VI - planilha de dados cadastrais;

Anexo VII – minuta da Ata;

Anexo VIII – minuta da ordem de fornecimento;

Anexo IX – minuta do contrato;

Anexo X – modelo de declaração de condição de microempresa ou empresa de pequeno porte;

Anexo XI – Planilha Orçamentária Base;

Anexo XII - Memorial Descritivo.

São Mateus/ES, 09 de Janeiro de 2019.

VALTER LUIZ PIGATI

Secretário Municipal de Obras, Infraestrutura e Transporte.



PREFEITURA MUNICIPAL DE SÃO MATEUS - ES

Comissão Permanente de Licitação e Pregão

Processo nº 020.552/2018
Pregão Presencial nº 003/2019
Anexo I – Termo de Referência

1. OBJETO:

REGISTRO DE PREÇOS PARA EVENTUAL CONTRATAÇÃO DE EMPRESA ESPECIALIZADA PARA PRESTAÇÃO DE SERVIÇOS DE MANUTENÇÃO PREVENTIVA E CORRETIVA DE ILUMINAÇÃO PÚBLICA JUNTO AO PARQUE DE ILUMINAÇÃO PÚBLICA DO MUNICÍPIO DE SÃO MATEUS/ES, CONFORME ESPECIFICAÇÕES CONSTANTES DA PLANILHA BÁSICA E ANEXOS.

2. DOTAÇÃO ORÇAMENTARIA:

Insta frisar, que a presente contratação se dará por meio de ATA de registro de Preço, fato este que não configura necessidade de indicar a dotação orçamentaria, conforme Art. 7º, 2º do Decreto Federal 7.892/2013.

3. PRAZO CONTRATUAL:

O prazo de vigência dessa **Ata de Registro de Preços é de 12 (doze) meses**, contado do dia posterior à data de sua assinatura e sua eficácia dar-se-á a partir da data de sua publicação resumida na Imprensa Oficial do Estado, na forma do parágrafo único do art. 61 da Lei 8.666/93, **vedada a sua prorrogação.**

O prazo de vigência das contratações decorrentes desse registro de preços apresentará como termo inicial o recebimento da ordem de serviço, e como termo final o recebimento definitivo dos serviços pela Administração, observados os limites de prazo de entrega fixados no Termo de Referência, e sem prejuízo para o prazo mínimo de validade dos serviços adquiridos.

4. MOTIVAÇÃO / JUSTIFICATIVA:

Regulamentação dos Serviços de Iluminação Pública:

Sob o ponto de vista constitucional, a prestação dos serviços públicos de interesse local nos quais se insere a iluminação pública é de competência dos municípios. Por se tratar, também, de um serviço que requer o fornecimento de energia elétrica, está submetido, neste particular, à legislação federal. As condições de fornecimento de energia destinado à iluminação pública, assim como ao fornecimento geral de energia elétrica, são regulamentadas especificamente pela Resolução ANEEL nº 414/2010.

Esta resolução substitui as antigas Portarias 456/2000 / DNAEE 158/89 (específica de Iluminação Pública) e DNAEE 466/97 (das condições gerais de fornecimento de energia elétrica).

Desta feita, a referida Resolução, atribui aos municípios a responsabilidade de investir, manter, operar e prestar serviços de atendimento aos consumidores e usuários de espaços públicos no que tange a iluminação pública.

Por outro lado, é salutar informar que a iluminação pública é essencial à qualidade de vida nos centros urbanos, atuando como instrumento de cidadania, permitindo aos habitantes desfrutar, plenamente do espaço público no período noturno.

Além de estar diretamente ligada à segurança pública no tráfego, a iluminação pública previne a criminalidade, embeleza as áreas urbanas, destaca e valorizam monumentos, prédios e paisagens, facilita a hierarquia viária, orienta percursos e aproveita melhor as áreas de lazer.

A melhoria da qualidade dos sistemas de iluminação pública traduz-se em melhor imagem da cidade, favorecendo o turismo, o comércio, e o lazer noturno, ampliando a cultura do uso eficiente e racional da energia elétrica, contribuindo, assim, para o desenvolvimento social e econômico da população.

Sendo assim, considerando que o município de São Mateus-ES não dispõe em seu quadro de servidores, profissionais qualificados para exercer tais atividades, quais sejam: Manutenção preventiva, corretiva de Iluminação Pública e obras de extensão de rede, cabe ao Município contratar, via licitação, empresa especializada para prestação dos serviços em tela, visando a manutenção regular, bem como executando obras de iluminação pública em toda extensão municipal.



PREFEITURA MUNICIPAL DE SÃO MATEUS - ES

Comissão Permanente de Licitação e Pregão

5. ESPECIFICAÇÕES TÉCNICAS:

A especificação técnica decorrente dos serviços constante do objeto, consta no Objeto Básico, instrumento este parte dos anexos da presente contratação.

6. PRAZO, LOCAL E CONDIÇÕES DE EXECUÇÃO:

Do PRAZO:

Os serviços a serem executados serão indicados pela fiscalização do contrato mediante Ordem de Serviço, onde constará o prazo de execução, haja vista cada prazo ser predominantemente a cada demanda.

DA LOCALIDADE:

O contrato terá abrangência em toda municipalidade (Bairros, Balneários, Distritos e outros), sendo especificada na Ordem de Serviço a localidade proveniente de cada demanda.

DAS CONDIÇÕES DE EXECUÇÃO:

A empresa Contratada deverá proceder a visita prévia ao local para conhecimento e análise juntamente com a fiscalização do contrato.

A Contratada deverá providenciar todos os equipamentos, ferramentas e mão-de-obra qualificada para a devida execução das atividades pertinentes do objeto licitado.

Caberá à empresa mobilizar seu pessoal, ferramental, bem como toda logística necessária no sentido de atender as demandas interpostas pela municipalidade, não cabendo qualquer questionamento quando a possível inviabilidade no tocante a quantidade bem como valor, devendo sim atender os prazos conforme determinar a secretaria municipal de obras, infraestrutura e transporte.

DAS CONDIÇÕES DE ENTREGA:

Os serviços para efeito de entrega deverão ser supervisionados pela fiscalização do contrato, bem como evidenciados com fotos e possíveis relatórios administrativos / técnicos.

7. PRAZO E CONDIÇÕES DE GARANTIA:

A execução dos serviços deverá atender as normas técnicas da ABNT, respeitando a NR-10, NR-35; ABNT NBR – Instalações elétricas de baixa tensão.

A empresa contratada não terá qualquer autonomia direta sobre o parque de iluminação do Município, ficando a mesma restrita as suas atividades contratuais no que concerne aos serviços de manutenção de rede elétrica.

Todo o serviço a ser executado, deverá estar devidamente registrado em ordem de serviço. O município por intermédio de estrutura própria, tomará providências quanto a emissão das Ordens de Serviço, fazendo constar minimamente as seguintes informações:

- . Data da emissão;
- . N° sequencial;
- . Nome do reclamante;
- . Endereço do reclamante;
- . Telefone do reclamante;
- . Ponto de referência do poste;
- . Bairro;
- . Breve descrição do defeito.

As ordens de serviços serão submetidas à empresa contratada para execução dos Serviços, seja por meio eletrônico, e/ou de forma impressa.

Todo material retirado e por sua vez substituído, deverá ser devolvido junto ao almoxarifado de material de iluminação pública, ao servidor lotado naquele Departamento, para providências cabíveis.

Os serviços decorrentes das ordens de serviços deverão ser atendidos nos seguintes prazos:

- . 24 (vinte e quatro) horas – Região central e adjacentes;



PREFEITURA MUNICIPAL DE SÃO MATEUS - ES

Comissão Permanente de Licitação e Pregão

. 48 (quarenta e oito) horas – Região do interior, obedecendo a limitação do município.

Face aos serviços em razão das Ordens de Serviços, as mesmas deverão ser devolvidas a Fiscalização do contrato, devidamente preenchidos, assinadas, fazendo constar todos os dados decorrentes dos campos disponíveis. Tal devolução não deverá ocorrer em preço superior a 72 (setenta e duas) horas, contadas da data e hora de emissão.

8. DA FISCALIZAÇÃO:

Dos Servidores responsáveis pela fiscalização:

A Ata de Registro será fiscalizada por 06 (dois) servidores públicos municipais, lotados na Secretaria requisitante, sendo: fiscais Técnicos titulares e suplentes, Fiscais Operacionais Titulares e suplentes e Fiscal Administrativo Titular e suplente respectivamente.

Assim, passamos a expor abaixo os servidores indicados para responderem como Fiscais Técnicos:

TIPO	TITULAR	SUPLENTE
NOME COMPLETO	Jose Carlos Monteiro Neto	Izadora Lirio Gonçalves
END. ELETRÔNICO	obras@saomateus.es.gov.br	obras@saomateus.es.gov.br
TELEFONE	(27) 3767-8974	(27) 3767-8974
Nº. MATRÍCULA	71129-01	70906-01
CARGO	Coordenador de Projetos de Engenharia e Arquitetura	Coordenador de Projetos de Engenharia e Arquitetura
TIPO DO VÍNCULO	Comissionado	Comissionado

Assim, passamos a expor abaixo os servidores indicados para responderem como Fiscais Administrativos:

TIPO	TITULAR	SUPLENTE
NOME COMPLETO	Carolina Peres Moreira	Lara Silveira Rosário
END. ELETRÔNICO	obras@saomateus.es.gov.br	lara.eng.sm@gmail.com
TELEFONE	(27) 3767-8974	(27) 3767-8974
Nº. MATRÍCULA	61515-01	70.056-01
CARGO	Auxiliar de Biblioteca	Técnica em Edificações
TIPO DO VÍNCULO	Efetivo	Efetivo

Assim, passamos a expor abaixo os servidores indicados para responderem como Fiscais Operacionais:

TIPO	TITULAR	SUPLENTE
NOME COMPLETO	Luiz Alberto Marcolino	Alexsandro de Jesus da Rocha
END. ELETRÔNICO	obras@saomateus.es.gov.br	obras@saomateus.es.gov.br
TELEFONE	(27) 3763-1008	(27) 3763-1008
Nº. MATRÍCULA	57.194	5622-01
CARGO	Guarda Patrimonial	Agente de endemias
TIPO DO VÍNCULO	Efetivo	Efetivo

Forma detalhada como se dará a fiscalização:

O acompanhamento e a fiscalização da execução da ata consistem na verificação da conformidade da prestação dos serviços e da alocação dos recursos necessários, de forma a assegurar o perfeito cumprimento do ajuste, devendo ser exercidos por um ou mais representantes da CONTRATANTE, especialmente designados, na forma dos artigos 67 e 73 da Lei nº 8.666/1993 e do artigo 6º do Decreto nº 2.271/1997.

A verificação da adequação da prestação dos serviços deverá ser realizada com base nos critérios previstos na ata registrada e anexos.

O descumprimento total ou parcial das obrigações e responsabilidades assumidas pela CONTRATADA ensejará a aplicação de sanções administrativas, previstas neste TR e na legislação vigente, podendo culminar em rescisão contratual, conforme disposto nos artigos 77 e 80 da Lei nº 8.666/1993.

A fiscalização de que trata este item não exclui nem reduz a responsabilidade da CONTRATADA, inclusive perante terceiros, por qualquer irregularidade, ainda que resultante de imperfeições técnicas, vícios redibitórios ou emprego de material inadequado ou de qualidade inferior e, na ocorrência desta, não implica em corresponsabilidade da CONTRATANTE ou de seus agentes e prepostos, de conformidade com o artigo 70 da Lei nº 8.666/1993.



PREFEITURA MUNICIPAL DE SÃO MATEUS - ES

Comissão Permanente de Licitação e Pregão

9. DA QUANTIDADE ESTIMADA:

A quantidade máxima estimada a ser adquirida pelos órgãos participantes do certame, durante a vigência da Ata de Registro de Preços, é fixada em 100% de cada LOTE.

A quantidade mínima estimada a ser adquirida pelos órgãos participantes do certame, durante a vigência da Ata de Registro de Preços, **é de 5% (cinco por cento) do total estimado para cada item.**

10. DA ATA DE REGISTRO DE PREÇOS:

Homologado o resultado da licitação, terá o adjudicatário o prazo de 5 (cinco) dias úteis, contados a partir da data de sua convocação, para assinar a Ata de Registro de Preços, cujo prazo de validade encontra-se nela fixado, sob pena de decair do direito à contratação, sem prejuízo das sanções previstas neste Edital.

Alternativamente à convocação para comparecer perante o órgão ou entidade para a assinatura da Ata de Registro de Preços, a Administração poderá encaminhá-la para assinatura, mediante correspondência postal com aviso de recebimento (AR) ou meio eletrônico, para que seja assinada no prazo de 5 (cinco) dias úteis, a contar da data de seu recebimento.

O prazo estabelecido no subitem anterior para assinatura da Ata de Registro de Preços poderá ser prorrogado uma única vez, por igual período, quando solicitado pelo(s) licitante(s) vencedor(s), durante o seu transcurso, e desde que devidamente aceito.

Será incluído na ata, sob a forma de anexo, o registro dos licitantes que aceitarem cotar os bens ou serviços com preços iguais aos do licitante vencedor na sequência da classificação do certame, excluído o percentual referente à margem de preferência, quando o objeto não atender aos requisitos previstos no art. 3º da Lei nº 8.666, de 1993;

A Administração realizará pesquisa de mercado periodicamente, a fim de verificar a vantajosidade dos preços registrados na Ata.

11. ÓRGÃO GERENCIADOR DA ATA DE REGISTRO DE PREÇO:

O órgão gerenciador da Ata de Registro de Preços a ser firmada, é a Unidade Gestora Municipal denominada "Secretaria Municipal de Obras, Infraestrutura e Transporte" – SMOIT.

12. CONDIÇÕES E PRAZOS DE PAGAMENTO:

Os pagamentos serão realizados mediante "Contra Nota de Empenho de Despesa" face ao "Boletim de Medição" elaborado pela fiscalização do contrato, bem como relatórios internos de fiscalização;

Caberá a empresa contratada informar à fiscalização sobre o andamento dos serviços bem como término dos mesmos para efeito de supervisão e consequente elaboração da medição;

Todo serviço executado bem como medido, deverá ser evidenciado com fotos;

A empresa Contratada, para efeito de recebimento dos serviços deverá apresentar todos os documentos constantes do check-list anexo ao contrato.

O pagamento será efetuado até 30 (trinta) dias após as medições, por meio de depósito na conta-corrente da contratada, através de Ordem Bancária, após a apresentação dos seguintes documentos:

- g)** Nota Fiscal/Fatura de serviços discriminativa, em via única, devidamente atestada pela Secretaria requisitante, assim como pelo fiscal do contrato;
- h)** Certidão Negativa de Débitos Trabalhistas, emitida pelo Tribunal Superior do Trabalho, conforme Lei nº 12.440/2011.
- i)** Certificado de Regularidade do FGTS - CRF, emitido pela Caixa Econômica Federal; e
- j)** Prova de regularidade fiscal perante a Fazenda Nacional, efetuada mediante certidão conjunta expedida pela Secretaria da Receita Federal e Procuradoria-Geral da Fazenda Nacional, referente aos Tributos Federais, à Dívida Ativa da União e inclusive às contribuições sociais previstas nas alíneas 'a' a 'd' do parágrafo único do art. 11 da Lei nº 8.212;



PREFEITURA MUNICIPAL DE SÃO MATEUS - ES

Comissão Permanente de Licitação e Pregão

- k)** No caso de serviços, obras e/ou locações, Boletim de Medição atestado pela Secretaria requisitante juntamente com o fiscal do contrato.
- l)** Relatório de Fiscalização.

A apresentação de Nota Fiscal/Fatura com incorreções ou desacompanhada da documentação requerida no subitem anterior implicará na sua devolução à Empresa contratada para regularização, sem que isso gere direito a acréscimos de qualquer natureza.

A PMSM reterá, na fonte, sobre o pagamento efetuado os tributos e contribuições de que trata a Instrução Normativa SRF nº 539/2005.

Se a empresa contratada for optante pelo SIMPLES, deve anexar à Nota Fiscal/Fatura documento que comprove esta opção, na forma do Anexo IV, da IN/SRF nº 480/2004, alterada pela IN/SRF nº 539/2005, situação em que incidirá a retenção no percentual estabelecido na Lei 123/06, devendo a CONTRATADA discriminar o percentual na nota fiscal.

Nenhum pagamento será efetuado à contratada, enquanto houver pendência de liquidação ou qualquer obrigação que lhe for imposta, em virtude de penalidade ou inadimplência contratual, sem que isso gere direito a acréscimos de qualquer natureza.

Considera-se data do pagamento o dia da efetiva entrega da Ordem Bancária na unidade bancária.

13. OBRIGAÇÕES DA CONTRATANTE:

Efetuar os pagamentos devidos à CONTRATADA pelos serviços efetivamente prestados, medidos e faturados.

Acompanhar as medições dos serviços procedidas pela CONTRATADA, assinando os Boletins de Medição ou oferecendo, de imediato, as impugnações que julgar necessárias.

Notificar, por escrito, à CONTRATADA, defeitos e irregularidades encontradas na execução dos serviços, fixando prazos para sua correção.

Notificar, por escrito, à CONTRATADA, da aplicação de eventuais multas, de notas de débitos e da suspensão da prestação de serviços.

Observar o cumprimento por parte da CONTRATADA relativo a cessão de mão de obra.

14. OBRIGAÇÕES DA CONTRATADA

Manter durante toda a execução do Contrato, em compatibilidade com as obrigações por ela assumidas, todas as condições de qualificação assumidas na licitação.

Respeitar e cumprir as Normas Administrativas em vigor no MUNICÍPIO.

Quanto à execução dos serviços e responsabilidade técnica:

Executar os serviços ora contratados, de acordo com os especificados nos anexos desta licitação, nos prazos e condições pré-estabelecidos.

Elaborar e manter, no local dos serviços, um Relatório de Ocorrências (RDO), em formulário próprio da **CONTRATADA**, com registros das ordens de serviço, anotações de irregularidades encontradas e de todas as ocorrências relativas à execução do Contrato, o qual será feito na periodicidade definida pela Fiscalização, em 02 (duas) vias, sendo a primeira para o uso do **CONTRATANTE** e a segunda para a **CONTRATADA**, devendo ser assinado conjuntamente pelo representante da **CONTRATADA** e pela Fiscalização do MUNICÍPIO.

Facilitar a ação da Fiscalização, fornecendo informações ou provendo acesso à documentação e aos serviços em execução e atendendo prontamente às observações e exigências por ela apresentadas.

Manter um representante credenciado por escrito, por tempo integral, capaz de responsabilizar-se pela direção dos serviços contratados e representá-la perante o **CONTRATANTE**.



PREFEITURA MUNICIPAL DE SÃO MATEUS - ES

Comissão Permanente de Licitação e Pregão

Proceder à medição no período compreendido entre o dia 1º (primeiro) e o dia 30 do mês de competência e emitir os respectivos Boletins de Medição, entregando-os à **CONTRATANTE** a partir do 1º (primeiro) dia útil do mês seguinte ao da medição.

Obedecer às determinações legais ou emanadas das autoridades constituídas, sendo a única responsável pelas providências necessárias e pelos efeitos decorrentes de eventuais inobservâncias delas.

Responder por qualquer dano ou prejuízo causado ao **CONTRATANTE** ou a terceiros, por ação ou omissão de seus prepostos e/ou empregados, em decorrência da execução dos serviços previstos neste instrumento contratual.

Preservar e manter o **CONTRATANTE** a salvo de quaisquer reivindicações, demandas, queixas e representações de qualquer natureza, decorrentes de sua ação ou de suas **SUBCONTRATADAS**.

Quanto a pessoal:

A **CONTRATADA** selecionará PREFERENCIALMENTE MÃO-DE-OBRA LOCAL para execução dos serviços e encaminhará relação contendo o nome e documentos das pessoas contratadas.

Responder pela supervisão, direção técnica e administrativa e mão-de-obra necessárias à execução dos serviços contratados, como única e exclusiva empregadora.

A **CONTRATADA** se compromete a não utilizar, em todas as atividades relacionadas com a execução deste instrumento, mão-de-obra infantil, nos termos do inciso XXXIII do art. 7º da Constituição da República, bem como exigir que a referida medida seja adotada nos contratos firmados com fornecedores de seus insumos e/ou prestadores de serviços, sob pena de rescisão do contrato.

A **CONTRATADA** se obriga, sempre que solicitado pelo **CONTRATANTE**, a emitir declaração, por escrito, de que cumpriu ou vem cumprindo a exigência contida no item anterior.

Providenciar a retirada imediata de qualquer empregado seu, cuja permanência no local dos serviços seja considerada indesejável pela Fiscalização, sem ônus para o **CONTRATANTE**.

A **CONTRATADA** deverá apresentar, sempre que solicitada, a documentação relativa à comprovação do adimplemento de suas obrigações trabalhistas, inclusive contribuições previdenciárias e depósitos do FGTS, para com seus empregados.

Todo custo correspondente a horas extraordinárias realizadas por empregado da **CONTRATADA**, ficarão por conta da mesma;

Cumprir integralmente os dispositivos legais provenientes de trabalho seguro, inclusive Lei Municipal do Trabalho Seguro nº 1.286/2013.

Quanto à segurança e higiene:

Manter os seus empregados uniformizados, identificados pelo nome ou logotipo da **CONTRATADA** estampado no uniforme e utilizando os equipamentos de proteção individual, quando couber.

Das demais obrigações:

Apresentar o comprovante de pagamento da "Anotação de Responsabilidade Técnica", antes da emissão da primeira fatura.

Manter o canteiro com instalações compatíveis, inclusive com escritórios para seus representantes, bem como ambiente adequado para a Fiscalização.

Planejar os serviços de forma a não interferir no andamento normal das atividades desenvolvidas no local e em seu entorno.

Providenciar, às suas expensas, cópias dos elementos que venham a ser necessários, não só para a Licitação e assinatura do Contrato, como também para execução dos serviços.



PREFEITURA MUNICIPAL DE SÃO MATEUS - ES

Comissão Permanente de Licitação e Pregão

Matricular os serviços no INSS e entregar à **CONTRATANTE** as guias de recolhimento das contribuições devidas ao INSS e ao FGTS, nos termos da legislação específica em vigor. As referidas guias serão acompanhadas de declaração elaborada em papel timbrado da **CONTRATADA**, carimbada e assinada por pessoa legalmente habilitada para tal fim, atestando, sob as penas da lei, que as mesmas correspondem fielmente ao total da mão-de-obra empregada nos serviços contratados.

Manter no local dos serviços um "Diário de Ocorrências", no qual serão feitas anotações diárias referentes ao andamento dos serviços, qualidade dos materiais, mão-de-obra, etc., como também reclamações, advertências e principalmente problemas de ordem técnica que requeiram solução, por uma das partes. Este Diário, devidamente rubricado pela Fiscalização e pela **CONTRATADA**, em todas as vias, ficará em poder da **CONTRATANTE** após a conclusão dos serviços.

Obedecer às normas de higiene e prevenção de acidentes, a fim de garantir a salubridade e a segurança nos acampamentos e nos canteiros de serviços.

Responder por todos os ônus e obrigações concernentes às legislações Fiscal, Previdenciária, Trabalhista e Comercial, inclusive os decorrentes de acidentes de trabalho.

Responder financeiramente, sem prejuízo de medidas outras que possam ser adotadas, por quaisquer danos causados à União, Estado, Município ou terceiros, em razão da execução dos serviços.

Fazer com que os componentes da equipe de mão-de-obra operacional (operários) exerçam as suas atividades, devidamente uniformizados, em padrão único (farda), e fazendo uso dos equipamentos de segurança requeridos para as atividades desenvolvidas, em observância à legislação pertinente.

Executar todos os serviços de acordo com os projetos, especificações e demais elementos técnicos que integram o contrato, obedecendo rigorosamente às Normas Técnicas da ABNT e das concessionárias de serviços públicos, conforme referido nas Condições Específicas de Licitação do Edital, assim como as determinações da **CONTRATANTE**.

Utilizar somente materiais, componentes e serviços especializados de fornecedores qualificados.

Não transferir no todo ou em parte, serviços objeto do Contrato, ressalvadas as sub-contratações de serviços especializados, as quais serão previamente submetidas à **CONTRATANTE** para autorização, que não excederá a 25% (vinte e cinco por cento).

Comunicar à Fiscalização e proceder, às suas expensas, as correções necessárias, sempre que ocorrerem falhas, erros ou omissões nos projetos, especificações e demais elementos técnicos que integram o objeto contratado, assumindo a responsabilidade pela correta execução de todos os serviços. Tais correções somente serão efetuadas com a aprovação da Fiscalização, que por sua vez consultará o(s) autor(res) do(s) projeto(s), para efeito de autorização quando for o caso.

Quando, por motivo de força maior ou caso fortuito, houver a necessidade de aplicação de material "similar" ao especificado, submeter o pretendido à Fiscalização, para que a mesma possa se pronunciar pela aprovação ou não do mesmo.

Manter permanentemente no local dos serviços, equipe técnica suficiente, composta pelos profissionais habilitados e de capacidade comprovada indicados na relação da equipe mínima, que assuma perante a Fiscalização, a responsabilidade técnica dos mesmos até a sua entrega definitiva, inclusive com poderes para deliberar sobre qualquer determinação de emergência que se torne necessária.

Adotar como prática diária reuniões de DDS (Diálogo Diário de Segurança) devendo o(s) se fazer presente o(s) encarregado(s) e demais responsáveis pelos serviços, no intuito de orientar, conscientizar bem como instruir tendo como foco SEGURANÇA NO TRABALHO, devendo ainda tais reuniões ser evidenciadas por meio de lista de presença à fiscalização do contrato mensalmente, contendo o assunto abordado nos respectivos dias.

Manter no local dos serviços, além da equipe técnica retro mencionada, auxiliares necessários ao perfeito controle de medidas e padrões, assim como promover às suas expensas e a critério da Fiscalização, o controle tecnológico dos materiais a serem empregados nos serviços.



PREFEITURA MUNICIPAL DE SÃO MATEUS - ES **Comissão Permanente de Licitação e Pregão**

Facilitar a ação da Fiscalização na inspeção dos serviços, em qualquer dia ou hora, prestando todas as informações e esclarecimentos solicitados, inclusive de ordem administrativa, bem como os documentos comprobatórios que a Fiscalização julgar necessário.

Reparar, corrigir, remover, reconstruir ou substituir, total ou parcialmente, às suas expensas, serviços objeto do Contrato em que se verifiquem vícios, defeitos ou incorreções, resultantes de execução irregular, do emprego de materiais ou equipamentos inadequados ou não correspondentes às especificações.

Afixar cópia do TCAC (Anexo XIII) em local de ampla visibilidade e freqüentado pelos (as) trabalhadores (as), pelo prazo de 30 dias. Cada estabelecimento da CONTRATADA deverá afixar o termo, na forma prevista.

A copia do TCAC será entregue pelo setor de Licitações à Contratada no ato da assinatura deste contrato.

Manter cópia deste TCAC nos livros de inspeção de trabalho de cada estabelecimento da CONTRATADA.

Fornecer gratuitamente, sempre quando solicitado, cópia do TCAC aos empregados (as).

15. QUALIFICAÇÃO ECONOMICO-FINANCEIRA:

A empresa licitante deverá apresentar os seguintes documentos para efeito de Qualificação Econômico-Financeira:

Certidão negativa de falência ou recuperação judicial expedida pelo distribuidor da sede da pessoa jurídica, ou de execução patrimonial, expedida no domicílio da pessoa jurídica, cuja emissão não seja superior a 30 (trinta) dias da data de apresentação da documentação e proposta.

A comprovação de Capital Social será equivalente a 10 % (dez por cento) do valor estimado para contratação, conforme determina a Lei 8.666/93, por meio de certidão da Junta Comercial ou órgão equivalente, admitida a atualização para a data de apresentação da proposta, através de índices oficiais.

16. DA QUALIFICAÇÃO TÉCNICA:

Certidão de registro da empresa e seus responsáveis técnicos junto ao CREA devidamente regularizada (Conselho Regional de Engenharia, Arquitetura e Agronomia), devendo os responsáveis técnicos possuir atribuições de engenharia elétrica ou qualquer outra engenharia que possua competência para tanto, conforme Resolução n.º 266/79 do CONFEA. As certidões emitidas em outros Estados deverão conter visto no CREA do Estado do Espírito Santo, conforme Lei n.º 5.194/66 e Resolução n.º 413/97 do CONFEA;

Indicação do(s) Responsável(eis) Técnico(s) para o acompanhamento dos serviços, objeto da presente licitação;

As atribuições técnicas do(s) Responsável(eis) Técnico(s) indicado deverão ser semelhantes com os serviços listados na planilha de orçamento e no termo de referencia e com os itens de maior relevância técnica e de valor significativo.

Para efeitos da qualificação técnica, considerar-se-á de maior relevância:

Atestado técnico registrado em nome do responsável técnico Engenheiro Eletricista:

- ✓ **Fornecimento de mão de obra para serviços de manutenção preventiva e corretiva em sistema de iluminação pública;**
- ✓ **Instalação de postes com altura entre 9 e 18m com iluminação pública;**
- ✓ **Locação, instalação e retirada de transformador, Trifásico 13.8kv -220/127.**

Atestado Operacional:

- ✓ **Atestado (s) em nome da licitante, emitido (s) por pessoa jurídica de direito público ou privado, comprovando a execução dos serviços de características semelhantes e quantidade equivalente ou superior com o objeto desta licitação por Órgãos do Poder Executivo nas esferas federal ou estadual ou municipal para os**



PREFEITURA MUNICIPAL DE SÃO MATEUS - ES

Comissão Permanente de Licitação e Pregão

itens de maior relevância técnica e valor significativo do objeto licitado quais sejam:

- ✓ **Fornecimento de mão de obra para serviços de manutenção preventiva e corretiva em sistema de iluminação pública;**
- ✓ **Instalação de postes com altura entre 9 e 18m com iluminação pública;**
- ✓ **Locação, instalação e retirada de transformador, Trifásico 13.8kv -220/127.**

Os atestados referentes à capacidade técnico-profissional poderão ser em nome de um ou mais responsáveis técnicos, admitindo-se a soma dos atestados.

O profissional detentor do(s) Atestado(s) de Execução de Obra/Serviço(s) detalhado(s) acompanhado(s) de sua(s) respectiva(s) Certidão(ões) de Acervo(s) Técnico(s) ou devidamente Registrado(s) deve comprovadamente estar vinculado à empresa licitante na data do respectivo atestado e pertencer ao quadro permanente da empresa licitante, entendendo-se como tal:

- **Sócio:** Comprovação através de Certidão Simplificada da Junta Comercial atualizada.
- **Diretor:** Comprovação através de Certidão Simplificada emitida pela Junta Comercial ou cópia da publicação na imprensa da ata de eleição no caso de sociedades anônimas.
- **Empregado:** Cópia de Registro autenticada da CTPS e Cópia da ficha ou livro de registro de empregado devidamente com foto, registrada na DRT e cópia da GFIP (Comprovante Conectividade Social) dos últimos 02 (dois) meses.
- **Responsável Técnico:** contrato particular de prestação de serviços devidamente assinado entre as partes, com firmas reconhecidas.

Comprovação de qualificação do(s) responsável(eis) técnico(s) indicado(s), para desempenho de atividade pertinente e compatível com o objeto da licitação, através de:

Certidão de Acervo Técnico, emitida pelo CREA, acompanhada dos respectivos atestados ou, Atestados fornecidos por empresas públicas ou privadas, em nome do responsável técnico, acompanhado das ART's de execução, desde que registrados no CREA, onde deverá constar comprovação de execução de obra(s)/serviços compatível com o objeto da licitação.

17. DA VISITA TÉCNICA

a) Data, Horário e Local

a.1) A(s) empresa(s) interessadas em participar desta licitação, deverão agendar data e horário para proceder com a visita técnica *in-loco* a fim de comprovar que tomou conhecimento dos locais, instalações, acessos e eventuais dificuldades dos serviços a serem executados para o fiel cumprimento do objeto desta licitação, na Secretaria Municipal de Obras, Infraestrutura e Transportes, deste município ou pelo telefone 27-3767-8974 / 3767-8553, falar com o Sr. **João Adir Oliveira Scardini**. A visita técnica será realizada até o último dia que anteceda a abertura do certame. **(facultativo)**.

a.2) Não havendo interesse por parte da licitante em realizar a Visita Técnica, a mesma deverá proceder declaração formal assinada pelo responsável técnico, sob as penalidades da lei, de que tem pleno conhecimento das condições e peculiaridades inerentes à natureza dos trabalhos, assumindo total responsabilidade por esse fato e informando que não o utilizará para quaisquer questionamento futuros que ensejem avenças técnicas com o órgão licitante.

a.3) Os custos decorrentes da visita aos locais da realização dos serviços desta licitação, correrão por conta exclusiva da licitante.

a.4) É de inteira responsabilidade da licitante a verificação "in loco" das dificuldades e dimensionamento dos dados necessários à apresentação da proposta. A não verificação dessas dificuldades não poderá ser invocada no desenrolar dos trabalhos como fonte de alteração dos termos contratuais que venham a ser estabelecidas.

b) No ato da visita técnica deverá estar presente um representante legal ou credenciado do licitante acompanhado obrigatoriamente pelo(s) engenheiro(s) responsável(is), munido de seu documento de identidade, bem como do documento profissional representativo da classe e carta de credenciamento assinada pelo titular ou representante legal da empresa interessada.

c) Para título de comprovação da realização da visita técnica, o licitante receberá da Secretaria Municipal de Obras, Infraestrutura e Transporte, o comprovante de ter realizado a visita, que deverá ser assinado por profissional lotado na SMOIT. **A comprovação deverá fazer parte dos documentos de habilitação.**



PREFEITURA MUNICIPAL DE SÃO MATEUS - ES

Comissão Permanente de Licitação e Pregão

18. PROPOSTA DE PREÇOS:

A proposta de preços deverá ser apresentada em uma via, da seguinte forma:

a) Carta de Apresentação da Proposta, contendo:

- 1) Preço Total proposto em algarismos e por extenso;
- 2) Declaração de que a proposta é válida por 90 (noventa) dias, contados a partir da abertura dos envelopes de Habilitação;
- 3) Declaração de que nos preços propostos estão incluídos todos os custos diretos e indiretos, de qualquer natureza, bem como todas as incumbências a que se refere o item II deste Termo de Referência.
- 4) Declaração de que tomou conhecimento de todas as informações disponíveis sobre esta licitação, e que se submete inteiramente às suas cláusulas e condições.
- 5) Planilha de Orçamento devidamente preenchida, obedecendo aos limites máximos dos preços unitários e taxas fixados na Planilha Orçamentária elaborada pela SMOIT.

A empresa licitante deverá considerar em sua planilha de preços a desoneração tributária nos termos definidos no Acórdão 2622/2013 do Tribunal de Contas da União.

A empresa licitante vencedora deverá apresentar a proposta de preços com as respectivas composições de custos unitários (impressas e em arquivo digital).

19. DA MODALIDADE, REGIME DE EXECUÇÃO E CRITÉRIO DE AVALIAÇÃO DAS PROPOSTAS:

Ata de Registro de Preço, na modalidade "Pregão Presencial".

Registro de preços por item - tipo de julgamento deverá ser Menor Preço Global.

O Regime de Execução deverá ser o de Empreitada por Preço Unitário.

20. DA ADJUCAÇÃO E HOMOLOGAÇÃO DA ATA DE REGISTRO DE PREÇOS:

Se o adjudicatário, no ato da assinatura do Contrato, não comprovar que mantém as mesmas condições de habilitação, ou quando, injustificadamente, recusar-se à assinatura, poderá ser convocado outro licitante, desde que respeitada a ordem de classificação, para, após a verificação da aceitabilidade da proposta, negociação e comprovados os requisitos de habilitação, celebrar a contratação, sem prejuízo das sanções previstas neste Edital e das demais cominações legais.

21. DAS SANÇÕES:

Segue abaixo as sanções previstas para efeito de descumprimento de contrato:

A Licitante que, convocada dentro do prazo de validade da sua proposta, não assinar a ATA ou o contrato, deixar de entregar documentação exigida no Edital, apresentar documentação falsa, não mantiver a proposta, fraudar na execução do contrato, comportar-se de modo inidôneo, fizer declaração falsa ou cometer fraude fiscal, ficará impedida de licitar e de contratar com a administração pública e será descredenciada no SICAF, pelo prazo de até 5 (cinco) anos, ou nos Sistemas de Cadastramento de Fornecedores a que se refere o inciso XIV do artigo 4º da Lei nº 10.520/2002, sem prejuízo das multas e demais cominações Legais".

Em notificação escrita e sem prejuízo da faculdade de rescindir este Contrato, o **CONTRATANTE** poderá aplicar à CONTRATADA as seguintes multas moratórias:

0,03% (três centésimos por cento) do valor total estimado deste Contrato, por dia, pelo não cumprimento de exigência contratual ou solicitação da Fiscalização.

0,03% (três centésimos por cento) do valor total estimado deste Contrato, por dia, pelo atraso no início dos serviços, estabelecido na Autorização de Serviço (AS) emitida pelo **CONTRATANTE**.

0,03% (três centésimos por cento) do valor total estimado deste Contrato, por dia e por ocorrência, pelo atraso na conclusão dos serviços.

5% (cinco por cento) sobre o valor do Boletim de Medição (BM) do mês equivalente, no caso de ocorrer paralisação dos serviços, por dia de paralisação.



PREFEITURA MUNICIPAL DE SÃO MATEUS - ES **Comissão Permanente de Licitação e Pregão**

Multa de 10% (dez por cento) do valor do contrato pela recusa injustificada da assinatura da Ata, do Contrato e da Ordem de Serviços.

Declaração de inidoneidade para licitar ou contratar com a Administração Pública enquanto perdurarem os motivos determinantes da punição ou até que seja promovida a reabilitação perante a própria autoridade que aplicou a penalidade, que será concedida sempre que o contratado ressarcir a Administração pelos prejuízos resultantes e após decorrido o prazo da sanção aplicada com base no inciso anterior, de conformidade com a Lei nº 8.666/93 e suas alterações posteriores.

O montante correspondente à soma dos valores básicos das multas moratórias será limitado a 20% do equivalente ao valor total estimado deste Contrato.

O **CONTRATANTE**, sem prejuízo da faculdade de rescindir o presente Contrato, poderá aplicar à CONTRATADA as seguintes multas compensatórias:

5% (cinco por cento) sobre o valor da fatura do mês equivalente, caso a CONTRATADA deixe de apresentar a Guia da Previdência Social (GPS) e/ou a Guia de Recolhimento do FGTS e Informações à Previdência Social (GFIP) ou apresente-as desconforme.

Entende-se desconforme a GPS e/ou a GFIP que não contenha a comprovação de recolhimento das contribuições previdenciárias e/ou de FGTS de todos os empregados da CONTRATADA em atuação na execução deste Contrato.

0,03% (três centésimos por cento) do valor total estimado deste Contrato, por dia de atraso no pagamento de seus empregados, após o prazo previsto na legislação em vigor.

O **CONTRATANTE**, sem prejuízo da faculdade de rescindir o presente Contrato, poderá aplicar à CONTRATADA as multas compensatórias, respondendo ainda a CONTRATADA por qualquer indenização suplementar no montante equivalente ao prejuízo excedente que causar, na forma do Parágrafo Único, do art. 416, do Código Civil.

Pelo descumprimento total do objeto contratual será aplicada, mediante notificação escrita à CONTRATADA, a multa compensatória no valor correspondente a 100% (cem por cento) do valor total reajustado.

As penalidades estabelecidas nesta Cláusula não excluem quaisquer outras previstas em lei ou neste Contrato, nem a responsabilidade da CONTRATADA por perdas e danos que causar ao **CONTRATANTE**, em consequência do inadimplemento de qualquer condição ou Cláusula deste Contrato.

Quando a CONTRATADA for notificada da ocorrência de situação permissiva de aplicação de multa, lhe será garantido o prazo de 05 (cinco) dias úteis para defesa.

As multas têm como base de cálculo o valor total deste Contrato, salvo especificação em contrário, serão sempre calculadas sobre o valor original do mesmo, independente de ter havido alteração durante a vigência.

Em caso de aplicação de multa compensatória, de seu montante deverão ser deduzidos todos os valores recebidos em razão da aplicação de multas moratórias.

22. DA ALTERAÇÃO DO PREÇO PRATICADO NO MERCADO E DO REEQUILÍBRIO DA EQUAÇÃO ECONÔMICO-FINANCEIRA:

Quando, por motivo superveniente, o preço registrado tornar-se superior ao preço praticado pelo mercado, o órgão gerenciador deverá:

- a) Convocar o fornecedor visando a negociação para redução de preços e sua adequação ao praticado pelo mercado;
- b) Frustrada a negociação, liberar o fornecedor do compromisso assumido;
- c) Convocar os demais fornecedores para conceder igual oportunidade de negociação.

Quando o preço de mercado tornar-se superior aos preços registrados e o fornecedor, mediante oferta de justificativas comprovadas, não puder cumprir o compromisso, o órgão gerenciador poderá:

- a) Liberar o fornecedor do compromisso assumido, sem aplicação de sanção administrativa, desde que as justificativas sejam motivadamente aceitas e o requerimento ocorra antes da emissão de ordem de fornecimento;



PREFEITURA MUNICIPAL DE SÃO MATEUS - ES

Comissão Permanente de Licitação e Pregão

b) Convocar os demais fornecedores para conceder igual oportunidade de negociação.

Não logrando êxito nas negociações, o órgão gerenciador deve proceder à revogação da Ata de Registro de Preços e à adoção de medidas cabíveis para obtenção de contratação mais vantajosa.

Em caso de desequilíbrio da equação econômico-financeira será adotado o critério de revisão, como forma de restabelecer as condições originalmente pactuadas.

A revisão poderá ocorrer a qualquer tempo da vigência da Ata, desde que a parte interessada comprove a ocorrência de fato imprevisível, superveniente à formalização da proposta, que importe, diretamente, em majoração de seus encargos.

Em caso de revisão, a alteração do preço ajustado, além de obedecer aos requisitos referidos no item anterior, deverá ocorrer de forma proporcional à modificação dos encargos, comprovada minuciosamente por meio de memória de cálculo a ser apresentada pela parte interessada.

Dentre os fatos ensejadores da revisão, não se incluem aqueles eventos dotados de previsibilidade, cujo caráter possibilite à parte interessada a sua aferição ao tempo da formulação/aceitação da proposta, bem como aqueles decorrentes exclusivamente da variação inflacionária, uma vez que inseridos, estes últimos, na hipótese de reajustamento, modalidade que não será admitida neste registro de preços, posto que a sua vigência não supera o prazo de um ano.

Não será concedida a revisão quando:

- a) Ausente a elevação de encargos alegada pela parte interessada;
- b) O evento imputado como causa de desequilíbrio houver ocorrido antes da formulação da proposta definitiva ou após a finalização da vigência da Ata;
- c) Ausente o nexo de causalidade entre o evento ocorrido e a majoração dos encargos atribuídos à parte interessada;
- d) A parte interessada houver incorrido em culpa pela majoração de seus próprios encargos, incluindo-se, nesse âmbito, a previsibilidade da ocorrência do evento.

Em todo o caso, a revisão será efetuada por meio de aditamento contratual, precedida de análise pela Procuradoria do Município, e não poderá exceder o preço praticado no mercado.

23. DO CANCELAMENTO DO REGISTRO DE PREÇOS:

O preço registrado poderá ser cancelado nas seguintes hipóteses:

Pela Administração, quando houver comprovado interesse público, ou quando o fornecedor:

- a) Não cumprir as exigências da Ata de Registro de Preços;
- b) Não formalizar contrato decorrente do Registro de Preços ou não retirar o instrumento equivalente no prazo estabelecido, sem justificativa aceitável;
- c) não aceitar reduzir o preço registrado, na hipótese de se tornar este superior aos praticados no mercado;
- d) incorrer em inexecução total ou parcial do contrato decorrente do registro de preços;

Pelo fornecedor, quando, mediante solicitação formal e expressa, comprovar a impossibilidade, por caso fortuito ou força maior, de dar cumprimento às exigências do instrumento convocatório e da Ata de Registro de Preços.

O cancelamento do registro de preços por parte da Administração, assegurados a ampla defesa e o contraditório, será formalizado por decisão da autoridade competente.

O cancelamento do registro não prejudica a possibilidade de aplicação de sanção administrativa, quando motivada pela ocorrência de infração cometida pelo particular, observados os critérios estabelecidos na cláusula décima primeira deste instrumento.

Da decisão da autoridade competente se dará conhecimento aos fornecedores, mediante o envio de correspondência, com aviso de recebimento.



PREFEITURA MUNICIPAL DE SÃO MATEUS - ES

Comissão Permanente de Licitação e Pregão

No caso de ser ignorado, incerto ou inacessível o endereço do fornecedor, a comunicação será efetivada através de publicação na imprensa oficial, considerando-se cancelado o preço registrado, a contar do terceiro dia subsequente ao da publicação.

A solicitação, pelo fornecedor, de cancelamento do preço registrado deverá ser formulada com antecedência mínima de 30 (trinta) dias, instruída com a comprovação dos fatos que justificam o pedido, para apreciação, avaliação e decisão da Administração.

24. DA CONVOCAÇÃO PARA RECEBER A AUTORIZAÇÃO DE SERVIÇO:

A emissão da Ordem de Serviço constitui o instrumento de formalização da aquisição com os fornecedores, devendo o seu resumo ser publicado na Imprensa Oficial, em conformidade com os prazos estabelecidos na Lei Federal nº. 8.666/93.

Se o licitante classificado em primeiro lugar se recusar a receber a Ordem de serviço ou se não dispuser de condições de atender integralmente à necessidade da Administração, poderá a ordem de serviço ser expedida para os demais proponentes cadastrados que concordarem em prestar os serviços ao preço e nas mesmas condições do primeiro colocado, observada a ordem de classificação.

25. DOS ADITAMENTOS:

A presente Ata poderá ser aditada, estritamente, nos termos previstos na Lei nº 8.666/93, após manifestação formal da Procuradoria do Município, observado o disposto no art. 11, § 2º do Decreto Municipal nº 9.323/2017.

26. DO VALOR ESTIMADO:

Os valores estimados para a presente contratação constam do mapa comparativo anexo aos autos do processo.

É importante frisar, que, os preços registrados a serem praticados pela empresa vencedora, deverão ser submetidos à realização de pesquisa de mercado periódica, para comprovação da vantajosidade da Ata, em atendimento ao art. 9º, XI do Decreto Federal 7.892/2013.

27. DA SUBCONTRATAÇÃO:

É vedada a subcontratação parcial ou total do objeto, **salvo autorização expressa do CONTRATANTE**, que não excederá a 25% (vinte e cinco por cento).

29. CONCLUSÃO:

Todo o material e produtos empregado na execução dos serviços deverá ser de excelente qualidade;

Quaisquer danos causados aos materiais retirados para posterior reinstalação correrão por conta exclusiva do executor dos serviços;

As cotas do projeto e a discriminação da planilha orçamentária e as contidas neste Termo serão seguidas a risca;

As mãos-de-obra deverão ser especializadas;

Observância às normas técnicas da ABNT (Associação Brasileira de Normas Técnicas);

Não serão aceitos outros tipos de qualidades, que sejam os especificados no memorial;

Os serviços deverá ser entregue livre de quaisquer resíduos.

30. DA PLANILHA BÁSICA:

ITEM	DESCRIÇÃO	UNID.	QUANT.
1	Mão de obra (ELETRICISTA/MOTORISTA) para manutenção no sistema de iluminação pública e obras elétricas , Compreende serviços de instalação e troca de lâmpadas, instalação e troca de luminárias, instalação, lançamento e tensionamento de cabos aéreos multiplexado, Instalação, manutenção e substituição de cabos subterrâneos,	MÊS	60



PREFEITURA MUNICIPAL DE SÃO MATEUS - ES
Comissão Permanente de Licitação e Pregão

	Instalação de postes com altura entre 9 e 18m , identificação dos postes se necessário. O eletricitista deverá ter certificado de curso de NR10, NR35, curso de direção defensiva, primeiros socorros e outros cursos necessário a execução dos serviços incluso.		
2	Mão de obra (ELETRICISTA) para manutenção no sistema de iluminação pública e obras elétricas. Compreende serviços de instalação e troca de lâmpadas, instalação e troca de luminárias, instalação, lançamento e tensionamento de cabos aéreos multiplexado, Instalação, manutenção e substituição de cabos subterrâneos, Instalação de postes com altura entre 9 e 18m, identificação dos postes se necessário. O eletricitista deverá ter certificado de curso de NR10, NR35, primeiros socorros e outros cursos necessário à execução dos serviços.	MÊS	12
3	Mão de obra (AJUDANTE DE ELETRICISTA) para manutenção no sistema de iluminação pública e obras elétricas. Compreende serviços de instalação e troca de lâmpadas, instalação e troca de luminárias, instalação, lançamento e tensionamento de cabos aéreos multiplexado, Instalação, manutenção e substituição de cabos subterrâneos, Instalação de postes com altura entre 9 e 18m, identificação dos postes necessário. O eletricitista deverá ter certificado de curso de NR10, NR35, primeiros socorros e outros cursos necessário à execução dos serviços.	MÊS	72
4	Mão de obra (MOTORISTA OPERADOR DE GUINDAUTO) para manutenção no sistema de iluminação pública e obras elétricas. Compreende serviços de direção veicular, operação de munck para implantação de postes e outros serviços o motorista, deverá ter certificado de curso de NR10, NR35, primeiros socorros direção defensiva e outros cursos necessário à execução dos serviços.	MÊS	12
5	Mão de obra (ENCARREGADO/ELETROTECNICO) para manutenção no sistema de iluminação pública e obras elétricas. Compreende comandar serviços de instalação e troca de lâmpadas, instalação e troca de luminárias, instalação, lançamento e tensionamento de cabos aéreos multiplexado, Instalação, manutenção e substituição de cabos subterrâneos, Instalação de postes com altura entre 9 e 18m, identificação dos postes necessário. O encarregado, deverá ter certificado de curso de NR10, NR35, curso de direção defensiva, primeiros socorros e outros cursos necessário à execução dos serviços.	MÊS	12
6	ELETRICISTA - Hora Extra e Plantãosábados, domingos e feriados, para manutenção corretiva e/ou plantão em eventos patrocinado pelo município.	H.E.S	1.920
7	AJUDANTE DE ELETRICISTA -Hora Extra e Plantão sábados, domingos e feriados, para manutenção corretiva e/ou plantão em eventos patrocinado pelo município.	H.E.S	2.880
8	MOTORISTA OPERADOR DE GUINDAUTO -Hora Extra e Plantão Sábados, domingos e feriados, para manutenção corretiva e/ou plantão em eventos patrocinado pelo município.	H.E.S	960
9	ELETRICISTA/MOTORISTA - Hora Extra e Plantão sábados, domingos e feriados, para manutenção corretiva e/ou plantão em eventos patrocinado pelo município.	H.E.S	960
10	ENCARREGADO/ELETROTECNICO -Hora Extra e Plantão sábados, domingos e feriados, para manutenção corretiva e/ou plantão em eventos patrocinado pelo município.	H.E.S	480
11	Prestação de serviço de manutenção com: 1(um) veícolotipo Guindauto/munck capacidade min: 7,5 ton. equipado com lança de até 20 mts e cesto, para utilização da equipe de manutenção composta com todo o ferramental e equipamentos de seguranças necessários para realização dos serviços de recuperação e manutenção de rede elétrica e iluminação em todo município de São Mateus ES, Compreende serviços de instalação e troca de lâmpadas, instalação e troca de luminárias, instalação retirada e troca de postes, cabos, conexão, recuperar ou instalar aterramento em todos os postes metálicos, lançamento e tensionamento de cabos, identificação dos postes necessário, os serviços serão através de escada, espora e cesto elevado,está incluso também alimentação, implantação e manutenção inclusive equipe de plantão em eventos patrocinados pelo município, estadias e transporte;Compreende também; Combustível, manutenção,impostos, encargos sociais e BDI.	MÊS	12
12	Serviços de manutenção com: 05 (cinco) veículos tipo caminhonete, capacidade mínima de 01 ton. Equipado com escada giratória ou cesto elevado,	MÊS	60



PREFEITURA MUNICIPAL DE SÃO MATEUS - ES
Comissão Permanente de Licitação e Pregão

	equipe de manutenção individual composta com todo o ferramental e equipamentos de segurança necessários para realização dos serviços, manutenção de rede elétrica e iluminação em todo município de São Mateus ES, Compreende serviços de instalação e troca de lâmpadas, instalação e troca de luminárias, instalação retirada e relé, reator, cabos, conexão, recuperar ou instalar aterramento em todos os postes metálicos, lançamento e tensionamento de cabos, identificação dos postes necessário, os serviços serão através de escada, espora ou cesto elevado, está incluso também alimentação, implantação e manutenção inclusive montagem de rede elétrica em eventos patrocinados pelo município, incluso estadias e transporte; Compreende também; Combustível, manutenção, impostos, encargos sociais e BDI.		
13	Prestação de serviço de manutenção com: 1(um) veículo tipo Guindauto/munck capacidade min: 7,5 ton. equipado com lança de até 20 mts e cesto, para utilização da equipe de manutenção composta com todo o ferramental e equipamentos de segurança necessários para realização dos serviços de recuperação e manutenção de rede elétrica e iluminação em todo município de São Mateus ES, Compreende serviços de instalação e troca de lâmpadas, instalação e troca de luminárias, instalação retirada e troca de postes, cabos, conexão, recuperar ou instalar aterramento em todos os postes metálicos, lançamento e tensionamento de cabos, identificação dos postes necessário, os serviços serão através de escada, espora e cesto elevado, está incluso também alimentação, implantação e manutenção inclusive equipe de plantão em eventos patrocinados pelo município, estadias e transporte; Compreende também; Combustível, manutenção, impostos, encargos sociais e BDI. OBS. Os funcionários serão pagos nos itens de 1.6 a 1.10 O Plantão compreende finais de semana (sábado, domingo, feriados ou eventos patrocinados pelo município).	H.E.S	960
14	Serviços de manutenção com: 02 (Dois) veículos tipo caminhonete, capacidade mínima de 01 ton. Equipado com escada giratória ou cesto elevado, equipe de manutenção individual composta de 02 (dois) eletricitas e todo o ferramental e equipamentos de segurança necessários para realização dos serviços, manutenção de rede elétrica e iluminação em todo município de São Mateus ES por final de semana. Compreende serviços de instalação e troca de lâmpadas, instalação e troca de luminárias, instalação retirada e relé, reator, cabos, conexão, recuperar ou instalar aterramento em todos os postes metálicos, lançamento e tensionamento de cabos, identificação dos postes necessário, os serviços serão através de escada, espora ou cesto elevado, está incluso também alimentação, implantação e manutenção inclusive montagem de rede elétrica em eventos patrocinados pelo município, incluso estadias e transporte; Compreende também; Combustível, manutenção, impostos, encargos sociais e BDI OBS. Os funcionários serão pagos nos itens de 1.6 a 1.10 O Plantão compreende finais de semana (sábado, domingo, feriados ou eventos patrocinados pelo município).	H.E.S	1.920
15	locação de 01 (Um) veículos tipo caminhonete, capacidade mínima de 01 ton. Equipado com todo o ferramental e equipamentos de segurança necessários para realização dos serviços. (Supervisão. e Engenharia). Compreende também; Combustível, manutenção, impostos, encargos sociais e BDI.	MÊS	12
16	Locação de 01 (Um) veículos tipo caminhonete, capacidade mínima de 01 ton. Equipado com todo o ferramental e equipamentos de segurança necessários para realização dos serviços. (Fiscalização). Compreende também; Combustível, manutenção, impostos, encargos sociais e BDI.	MÊS	12
17	Serviços de instalação de módulo transceptor embarcado M1, M2, M3.	UNIDADE	1.950
18	Locação, instalação e retirada de transformador, 225 KVA Trifásico 13.8 - 220/127.	DIA	25
19	Locação, instalação e retirada de transformador, 150KVA Trifásico 13.8 - 220/127.	DIA	25
20	Locação, instalação e retirada de transformador, 30 a 75 KVA Trifásico 13.8 - 220/127.	DIA	25



PREFEITURA MUNICIPAL DE SÃO MATEUS - ES
Comissão Permanente de Licitação e Pregão

São Mateus - ES, 05 de Novembro de 2018.

Elaborado por:

JOÃO ADIR OLIVEIRA SCARDINI
SUBSECRETARIO DE INFRAESTRURA E TRANSPORTE
Decreto nº 9.770/2018

Aprovado por:

VALTER LUIZ PIGATI
Secretário Municipal de Obras, Infraestrutura e Transporte
Decreto nº 9.699/2018.



PREFEITURA MUNICIPAL DE SÃO MATEUS - ES
Comissão Permanente de Licitação e Pregão

Processo nº 020.552/2018
Pregão Presencial nº 003/2019

ANEXO II

DECLARAÇÃO DE INEXISTÊNCIA DE FATO IMPEDITIVO
(Papel timbrado da empresa)

A empresa _____, CNPJ nº _____, sediada _____, declara, sob as penas da lei, que até a presente data inexistem fatos impeditivos para sua habilitação no processo licitatório nº 020.552/2018, PREGÃO PRESENCIAL nº 003/2019 da Prefeitura Municipal de São Mateus, ciente da obrigatoriedade de declarar ocorrências posteriores.

Local e data,

(assinatura do representante legal da empresa)



PREFEITURA MUNICIPAL DE SÃO MATEUS - ES
Comissão Permanente de Licitação e Pregão

Processo nº 020.552/2018
Pregão Presencial nº 003/2019
ANEXO III
DECLARAÇÃO
(Papel timbrado da empresa)

Ref.: Processo Licitatório nº 020.552/2018

Pregão Presencial nº 003/2019

_____, inscrito no CNPJ nº _____, por intermédio de seu representante legal, o(a) Sr(a). _____, portador da Carteira de Identidade nº _____ e do CPF nº _____, DECLARA, para fins do disposto no inciso V do art. 27 da Lei nº 8.666, de 21 de junho de 1993, acrescido pela Lei nº 9.854, de 27 de outubro de 1999, que não emprega menor de dezoito anos em trabalho noturno, perigoso ou insalubre e não emprega menor de dezesseis anos.

Ressalva: emprega menor, a partir de quatorze anos, na condição de aprendiz ().

Local e data

Assinatura do representante Legal da empresa



PREFEITURA MUNICIPAL DE SÃO MATEUS - ES
Comissão Permanente de Licitação e Pregão

Processo nº 020.552/2018
Pregão Presencial nº 003/2019
ANEXO IV

Declaração de que cumpre os requisitos de habilitação
(Papel timbrado da empresa)

Processo nº 020.552/2018

Pregão Presencial nº 003/2019

A empresa _____, CNPJ nº _____, sediada _____, declara, sob as penas da Lei, que está em situação regular perante a Fazenda Federal, a Seguridade Social – INSS, o Fundo de Garantia do Tempo de Serviço – FGTS e CNDs Estadual, Municipal e Trabalhista, bem como, atende às exigências do edital quanto à habilitação para os fins previstos no processo licitatório nº 020.552/2018, Pregão Presencial nº 003/2019 da PMSM.

Local e data,

(assinatura do representante legal da empresa)



PREFEITURA MUNICIPAL DE SÃO MATEUS - ES
Comissão Permanente de Licitação e Pregão

Processo nº 020.552/2018
Pregão Presencial nº 003/2019
ANEXO V
MODELO DE PROPOSTA DE PREÇOS
(PAPEL TIMBRADO DA EMPRESA)

A Empresa _____, CNPJ nº _____, estabelecida na (endereço), vem apresentar proposta de preços para os fins de participação do Pregão Presencial nº 003/2019, Processo nº 020.552/2018, que tem como objeto **REGISTRO DE PREÇOS PARA EVENTUAL CONTRATAÇÃO DE EMPRESA ESPECIALIZADA PARA PRESTAÇÃO DE SERVIÇOS DE MANUTENÇÃO PREVENTIVA E CORRETIVA DE ILUMINAÇÃO PÚBLICA JUNTO AO PARQUE DE ILUMINAÇÃO PÚBLICA DO MUNICÍPIO DE SÃO MATEUS/ES**, da seguinte forma:

ITEM	DESCRIÇÃO	UNID.	QUANT.	VALOR UNITÁRIO	VALOR TOTAL
1	Mão de obra (ELETRICISTA/MOTORISTA) para manutenção no sistema de iluminação pública e obras elétricas , Compreende serviços de instalação e troca de lâmpadas, instalação e troca de luminárias, instalação, lançamento e tensionamento de cabos aéreos multiplexado, Instalação, manutenção e substituição de cabos subterrâneos, Instalação de postes com altura entre 9 e 18m, identificação dos postes se necessário. O eletricitista deverá ter certificado de curso de NR10, NR35, curso de direção defensiva, primeiros socorros e outros cursos necessário a execução dos serviços incluso.	MÊS	60		
2	Mão de obra (ELETRICISTA) para manutenção no sistema de iluminação pública e obras elétricas . Compreende serviços de instalação e troca de lâmpadas, instalação e troca de luminárias, instalação, lançamento e tensionamento de cabos aéreos multiplexado, Instalação, manutenção e substituição de cabos subterrâneos, Instalação de postes com altura entre 9 e 18m, identificação dos postes se necessário. O eletricitista deverá ter certificado de curso de NR10, NR35, primeiros socorros e outros cursos necessário à execução dos serviços.	MÊS	12		
3	Mão de obra (AJUDANTE DE ELETRICISTA) para manutenção no sistema de iluminação pública e obras elétricas . Compreende serviços de instalação e troca de lâmpadas, instalação e troca de luminárias, instalação, lançamento e tensionamento de cabos aéreos multiplexado, Instalação, manutenção e substituição de cabos subterrâneos, Instalação de postes com altura entre 9 e 18m, identificação dos postes se necessário. O eletricitista deverá ter certificado de curso de NR10, NR35, primeiros socorros e outros cursos necessário à execução dos serviços.	MÊS	72		
4	Mão de obra (MOTORISTA OPERADOR DE GUINDAUTO) para manutenção no sistema de iluminação pública e obras elétricas . Compreende serviços de direção veicular, operação de muncck para implantação de postes e outros serviços o motorista, deverá ter certificado de curso de NR10, NR35, primeiros socorros direção defensiva e outros cursos necessário à execução dos serviços.	MÊS	12		
5	Mão de obra (ENCARREGADO/ELETROTECNICO) para manutenção no sistema de iluminação pública e obras elétricas . Compreende comandar serviços de instalação e troca de lâmpadas, instalação e troca de luminárias, instalação, lançamento e tensionamento de cabos aéreos multiplexado, Instalação, manutenção e substituição de cabos subterrâneos, Instalação de postes com altura entre 9 e 18m, identificação dos postes se necessário. O encarregado, deverá ter certificado de curso de NR10, NR35, curso de direção defensiva, primeiros socorros e outros cursos necessário à execução dos serviços.	MÊS	12		
6	ELETRICISTA - Hora Extra e Plantãosábados, domingos e feriados, para manutenção corretiva e/ou plantão em eventos patrocinado pelo município.	H.E.S	1.920		
7	AJUDANTE DE ELETRICISTA -Hora Extra e Plantão sábados, domingos e feriados, para manutenção corretiva e/ou plantão em eventos patrocinado pelo município.	H.E.S	2.880		
8	MOTORISTA OPERADOR DE GUINDAUTO -Hora Extra e Plantão Sábados, domingos e feriados, para manutenção corretiva e/ou plantão em eventos patrocinado pelo município.	H.E.S	960		
9	ELETRICISTA/MOTORISTA - Hora Extra e Plantão sábados, domingos e feriados, para manutenção corretiva e/ou plantão em eventos patrocinado pelo município.	H.E.S	960		
10	ENCARREGADO/ELETROTECNICO -Hora Extra e Plantão sábados, domingos e feriados, para manutenção corretiva e/ou plantão em eventos patrocinado pelo município.	H.E.S	480		
11	Prestação de serviço de manutenção com: 1(um) veiculotipo Guindauto/muncck capacidade min: 7,5 ton. equipado com lança de até 20 mts e cesto, para utilização da equipe de manutenção composta com todo o ferramental e equipamentos de segurança necessários para realização dos serviços de recuperação e manutenção de rede elétrica e iluminação em todo município de	MÊS	12		



PREFEITURA MUNICIPAL DE SÃO MATEUS - ES
Comissão Permanente de Licitação e Pregão

	São Mateus ES, Compreende serviços de instalação e troca de lâmpadas, instalação e troca de luminárias, instalação retirada e troca de postes, cabos, conexão, recuperar ou instalar aterramento em todos os postes metálicos, lançamento e tensionamento de cabos, identificação dos postes necessário, os serviços serão através de escada, espora e cesto elevado, está incluso também alimentação, implantação e manutenção inclusive equipe de plantão em eventos patrocinados pelo município, estadias e transporte; Compreende também; Combustível, manutenção, impostos, encargos sociais e BDI.				
12	Serviços de manutenção com: 05 (cinco) veículos tipo caminhonete, capacidade mínima de 01 ton. Equipado com escada giratória ou cesto elevado, equipe de manutenção individual composta com todo o ferramental e equipamentos de segurança necessários para realização dos serviços, manutenção de rede elétrica e iluminação em todo município de São Mateus ES, Compreende serviços de instalação e troca de lâmpadas, instalação e troca de luminárias, instalação retirada e relé, reator, cabos, conexão, recuperar ou instalar aterramento em todos os postes metálicos, lançamento e tensionamento de cabos, identificação dos postes necessário, os serviços serão através de escada, espora ou cesto elevado, está incluso também alimentação, implantação e manutenção inclusive montagem de rede elétrica em eventos patrocinados pelo município, incluso estadias e transporte; Compreende também; Combustível, manutenção, impostos, encargos sociais e BDI.	MÊS	60		
13	Prestação de serviço de manutenção com: 1(um) veículo tipo Guindauto/munck capacidade min: 7,5 ton. equipado com lança de até 20 mts e cesto, para utilização da equipe de manutenção composta com todo o ferramental e equipamentos de segurança necessários para realização dos serviços de recuperação e manutenção de rede elétrica e iluminação em todo município de São Mateus ES, Compreende serviços de instalação e troca de lâmpadas, instalação e troca de luminárias, instalação retirada e troca de postes, cabos, conexão, recuperar ou instalar aterramento em todos os postes metálicos, lançamento e tensionamento de cabos, identificação dos postes necessário, os serviços serão através de escada, espora e cesto elevado, está incluso também alimentação, implantação e manutenção inclusive equipe de plantão em eventos patrocinados pelo município, estadias e transporte; Compreende também; Combustível, manutenção, impostos, encargos sociais e BDI. OBS. Os funcionários serão pagos nos itens de 1.6 a 1.10 O Plantão compreende finais de semana (sábado, domingo, feriados ou eventos patrocinados pelo município).	H.E.S	960		
14	Serviços de manutenção com: 02 (Dois) veículos tipo caminhonete, capacidade mínima de 01 ton. Equipado com escada giratória ou cesto elevado, equipe de manutenção individual composta de 02 (dois) eletricitistas e todo o ferramental e equipamentos de segurança necessários para realização dos serviços, manutenção de rede elétrica e iluminação em todo município de São Mateus ES por final de semana. Compreende serviços de instalação e troca de lâmpadas, instalação e troca de luminárias, instalação retirada e relé, reator, cabos, conexão, recuperar ou instalar aterramento em todos os postes metálicos, lançamento e tensionamento de cabos, identificação dos postes necessário, os serviços serão através de escada, espora ou cesto elevado, está incluso também alimentação, implantação e manutenção inclusive montagem de rede elétrica em eventos patrocinados pelo município, incluso estadias e transporte; Compreende também; Combustível, manutenção, impostos, encargos sociais e BDI OBS. Os funcionários serão pagos nos itens de 1.6 a 1.10 O Plantão compreende finais de semana (sábado, domingo, feriados ou eventos patrocinados pelo município).	H.E.S	1.920		
15	locação de 01 (Um) veículos tipo caminhonete, capacidade mínima de 01 ton. Equipado com todo o ferramental e equipamentos de segurança necessários para realização dos serviços. (Supervisão. e Engenharia). Compreende também; Combustível, manutenção, impostos, encargos sociais e BDI.	MÊS	12		
16	Locação de 01 (Um) veículos tipo caminhonete, capacidade mínima de 01 ton. Equipado com todo o ferramental e equipamentos de segurança necessários para realização dos serviços. (Fiscalização). Compreende também; Combustível, manutenção, impostos, encargos sociais e BDI.	MÊS	12		
17	Serviços de instalação de módulo transceptor embarcado M1, M2, M3.	UNIDADE	1.950		
18	Locação, instalação e retirada de transformador, 225 KVA Trifásico 13.8 -220/127.	DIA	25		
19	Locação, instalação e retirada de transformador, 150KVA Trifásico 13.8 -220/127.	DIA	25		
20	Locação, instalação e retirada de transformador, 30 a 75 KVA Trifásico 13.8 -220/127.	DIA	25		
			Valor Total		

Valor global por extenso:
Validade da Proposta: 12 (doze) meses.
Local e data Assinatura e carimbo da empresa



PREFEITURA MUNICIPAL DE SÃO MATEUS - ES
Comissão Permanente de Licitação e Pregão

Processo nº 020.552/2018
Pregão Presencial nº 003/2019
ANEXO VI
PLANILHA DE DADOS CADASTRAIS
(PAPEL TIMBRADO DA EMPRESA)

Dados da Empresa:

Razão Social	
CNPJ	
Endereço Completo	
CEP	
Fones / Fax	
E-mail	
Site Internet	
Optante SIMPLES	SIM () NÃO ()

Dados do Representante da Empresa para assinatura do Contrato:

Nome	
Cargo	
Nacionalidade	
Estado civil	
Profissão	
Endereço Completo	
CEP	
Fone / Fax	
E-mail	
Carteira de Identidade	
Orgão Expedidor	
CPF	

Dados Bancários da Empresa:

Banco	
Agência	
Conta	

Dados do Contato com a Empresa:

Nome	
Cargo	
Endereço Completo	
CEP	
Fone / Fax	
E-mail	

Local e data Assinatura e carimbo da empresa



PREFEITURA MUNICIPAL DE SÃO MATEUS - ES **Comissão Permanente de Licitação e Pregão**

Processo nº 020.552/2018
Pregão Presencial nº 003/2019
ANEXO VII

MINUTA DA ATA DE REGISTRO DE PREÇOS

O MUNICÍPIO DE SÃO MATEUS - ES, pessoa jurídica de direito público interno, inscrito no CNPJ/MF sob o nº. 27.167.477/0001-12, com sede na Avenida Jones dos Santos Neves, nº 70, Centro, São Mateus - ES, neste ato representado pelo _____, Sr xx (qualificação), considerando o julgamento da licitação na modalidade de PREGÃO, PARA REGISTRO DE PREÇOS, sob nº., do processo 020.552/2018, RESOLVE registrar os preços das empresas, nas quantidades estimadas, de acordo com a classificação por elas alcançadas, atendendo as condições previstas no Instrumento Convocatório e as constantes desta Ata de Registro de Preços, e regido pela Lei Federal nº. 10.520/2002, pelos Decretos nºs 3.555/2000, 3.784/2001, 7.892/2013, Decreto 7.054/2013 e pela Lei Federal no 8.666/93 e suas alterações e em conformidade com as disposições a seguir

CLÁUSULA PRIMEIRA

1. DO OBJETO

A presente Ata tem por objeto o registro de preços dos produtos especificados no Anexo I do Edital de Registro de Preço nº, que passa a fazer parte desta Ata, juntamente com a documentação e proposta de preços apresentadas pelas licitantes classificadas, conforme consta nos autos do processo nº

CLÁUSULA SEGUNDA

2. DO PREÇO

2.1 - Os preços a serem pagos coincidem com os preços definidos nessa Ata de Registro de Preços, e nele estão inclusos todas as espécies de tributos, diretos e indiretos, encargos sociais, seguros, fretes, material, mão-de-obra e quaisquer despesas inerentes à compra.

Xxxxxxxxxx (planilha)

2.2 - Os preços contratados serão fixos e irrevogáveis, **ressalvado o disposto na cláusula terceira deste instrumento.**

2.3 - A existência de preços registrados não obrigará a Administração a firmar contratações que deles poderão advir, facultada a realização de licitação específica ou a contratação direta para a aquisição pretendida nas hipóteses previstas na Lei Federal nº. 8.666/93, mediante fundamentação, assegurando-se ao beneficiário do registro a preferência de fornecimento em igualdade de condições.

CLÁUSULA TERCEIRA

3. DA ALTERAÇÃO DO PREÇO PRATICADO NO MERCADO E DO REEQUILÍBRIO DA EQUAÇÃO ECONÔMICO-FINANCEIRA

3.1 - Quando, por motivo superveniente, o preço registrado tornar-se superior ao preço praticado pelo mercado, o órgão gerenciador deverá:

- a) convocar o fornecedor visando a negociação para redução de preços e sua adequação ao praticado pelo mercado;
- b) frustrada a negociação, liberar o fornecedor do compromisso assumido;
- c) convocar os demais fornecedores para conceder igual oportunidade de negociação.

3.2 - Quando o preço de mercado tornar-se superior aos preços registrados e o fornecedor, mediante oferta de justificativas comprovadas, não puder cumprir o compromisso, o órgão gerenciador poderá:

- a) Liberar o fornecedor do compromisso assumido, sem aplicação de sanção administrativa, desde que as justificativas sejam motivadamente aceitas e o requerimento ocorra antes da emissão de ordem de fornecimento;
- b) Convocar os demais fornecedores para conceder igual oportunidade de negociação.

3.3 - Não logrando êxito nas negociações, o órgão gerenciador deve proceder à revogação da Ata de Registro de Preços e à adoção de medidas cabíveis para obtenção de contratação mais vantajosa.

3.4 - Em caso de desequilíbrio da equação econômico-financeira, será adotado o critério de revisão, como forma de restabelecer as condições originalmente pactuadas.



PREFEITURA MUNICIPAL DE SÃO MATEUS - ES

Comissão Permanente de Licitação e Pregão

3.5 – A revisão poderá ocorrer a qualquer tempo da vigência da Ata, desde que a parte interessada comprove a ocorrência de fato imprevisível, superveniente à formalização da proposta, que importe, diretamente, em majoração ou minoração de seus encargos.

3.5.1 – Em caso de revisão, a alteração do preço ajustado, além de obedecer aos requisitos referidos no item anterior, deverá ocorrer de forma proporcional à modificação dos encargos, comprovada minuciosamente por meio de memória de cálculo a ser apresentada pela parte interessada.

3.5.2 – Dentre os fatos ensejadores da revisão, não se incluem aqueles eventos dotados de previsibilidade, cujo caráter possibilite à parte interessada a sua aferição ao tempo da formulação/aceitação da proposta, bem como aqueles decorrentes exclusivamente da variação inflacionária, uma vez que inseridos, estes últimos, na hipótese de reajustamento, modalidade que não será admitida neste registro de preços, posto que a sua vigência não supera o prazo de um ano.

3.5.3 – Não será concedida a revisão quando:

- a) ausente a elevação de encargos alegada pela parte interessada;
- b) o evento imputado como causa de desequilíbrio houver ocorrido antes da formulação da proposta definitiva ou após a finalização da vigência da Ata;
- c) ausente o nexo de causalidade entre o evento ocorrido e a majoração dos encargos atribuídos à parte interessada;
- d) a parte interessada houver incorrido em culpa pela majoração de seus próprios encargos, incluindo-se, nesse âmbito, a previsibilidade da ocorrência do evento.

3.5.4 – Em todo o caso, a revisão será efetuada por meio de aditamento contratual, precedida de análise pela Secretaria Municipal de Turismo e Procuradoria Geral do Município, e não poderá exceder o preço praticado no mercado.

CLÁUSULA QUARTA

4. DO CANCELAMENTO DO REGISTRO DE PREÇOS

4.1 - O preço registrado poderá ser cancelado nas seguintes hipóteses:

4.1.1 - Pela Administração, quando houver comprovado interesse público, ou quando o fornecedor:

- a) não cumprir as exigências da Ata de Registro de Preços;
- b) não formalizar contrato decorrente do Registro de Preços ou não retirar o instrumento equivalente no prazo estabelecido, sem justificativa aceitável;
- c) não aceitar reduzir o preço registrado, na hipótese de se tornar este superior aos praticados no mercado;
- d) incorrer em inexecução total ou parcial do contrato decorrente do registro de preços;

4.1.2 – Pelo fornecedor, quando, mediante solicitação formal e expressa, comprovar a impossibilidade, por caso fortuito ou força maior, de dar cumprimento às exigências do instrumento convocatório e da Ata de Registro de Preços.

4.2 - O cancelamento do registro de preços por parte da Administração, assegurados a ampla defesa e o contraditório, será formalizado por decisão da autoridade competente.

4.2.1 – O cancelamento do registro não prejudica a possibilidade de aplicação de sanção administrativa, quando motivada pela ocorrência de infração cometida pelo particular, observados os critérios estabelecidos na cláusula décima primeira deste instrumento.

4.3 - Da decisão da autoridade competente se dará conhecimento aos fornecedores, mediante o envio de correspondência, com aviso de recebimento.

4.4 - No caso de ser ignorado, incerto ou inacessível o endereço do fornecedor, a comunicação será efetivada através de publicação na imprensa oficial, considerando-se cancelado o preço registrado, a contar do terceiro dia subsequente ao da publicação.

4.5 - A solicitação, pelo fornecedor, de cancelamento do preço registrado deverá ser formulada com antecedência mínima de 30 (trinta) dias, instruída com a comprovação dos fatos que justificam o pedido, para apreciação, avaliação e decisão da Administração.



PREFEITURA MUNICIPAL DE SÃO MATEUS - ES

Comissão Permanente de Licitação e Pregão

CLÁUSULA QUINTA

5. DAS CONDIÇÕES DE PAGAMENTO

5.1 Os pagamentos serão realizados mediante "Contra Nota de Empenho de Despesa" face ao "Boletim de Medição" elaborado pela fiscalização do contrato, bem como relatórios internos de fiscalização;

5.2 Todo fornecimento deverá ser evidenciado com fotos por parte da fiscalização do contrato;

5.3 A empresa Contratada, para efeito de recebimento deverá apresentar todos os documentos constantes do check list anexo ao contrato.

5.4 O pagamento será programado imediatamente após o efetivo fornecimento do material, por meio de depósito na conta-corrente da contratada, através de Ordem Bancária, após a apresentação dos seguintes documentos:

- a) Nota Fiscal/Fatura de serviços discriminativa, em via única, devidamente atestada pela Secretaria requisitante, assim como pelo fiscal do contrato;
- b) Certidão Negativa de Débito – CND, emitida pelo Instituto Nacional do Seguro Social – INSS; Certidão Negativa de Débitos Trabalhistas, emitida pelo Tribunal Superior do Trabalho, conforme Lei nº 12.440/2011.
- c) Certificado de Regularidade do FGTS - CRF, emitido pela Caixa Econômica Federal; e
- d) Certidão Conjunta perante a Secretaria da Receita Federal, e a Procuradoria da Fazenda Nacional e CND Estadual e Municipal na sede do Licitante;
- e) Boletim de Medição atestado pelo fiscal do contrato.
- f) Relatório de Fiscalização.
- g) Relatório e planilha de Acompanhamento Contratual.

5.5 A apresentação de Nota Fiscal/Fatura com incorreções ou desacompanhada da documentação requerida no subitem anterior, implicará na sua devolução à Empresa contratada para regularização, sem que isso gere direito a acréscimos de qualquer natureza.

5.6 Nenhum pagamento será efetuado à contratada, enquanto houver pendência de liquidação ou qualquer obrigação que lhe for imposta, em virtude de penalidade ou inadimplência contratual, sem que isso gere direito a acréscimos de qualquer natureza.

5.7 Considera-se data do pagamento o dia da efetiva entrega da Ordem Bancária na unidade bancária.

CLÁUSULA SEXTA

6. DO PRAZO DE VIGÊNCIA DA ATA E DOS CONTRATOS

6.1 - O prazo de vigência dessa Ata de Registro de Preços é de 01(um) ano, contado do dia posterior à data de sua publicação no Diário Oficial, vedada a sua prorrogação.

6.2 - O prazo de vigência das contratações decorrentes desse registro de preços apresentará como termo inicial o recebimento da ordem de fornecimento (Anexo II), observados os limites de prazo de entrega fixados no Anexo I, e sem prejuízo para o prazo mínimo de validade dos produtos adquiridos.

CLÁUSULA SÉTIMA

7. DA DOTAÇÃO ORÇAMENTÁRIA

0070 – SECRETARIA MUNICIPAL DE OBRAS, INFRAESTRUTURA E TRANSPORTES

CLÁUSULA OITAVA

8. DA CONVOCAÇÃO PARA RECEBER A ORDEM DE FORNECIMENTO

8.1 - A emissão da Ordem de Fornecimento constitui o instrumento de formalização da aquisição com os fornecedores, nos termos do parágrafo 4º, do art. 62, da Lei 8.666/93, devendo o seu resumo ser publicado, em conformidade com os prazos estabelecidos na Lei Federal nº. 8.666/93.

8.2 - Quando houver necessidade de aquisição dos materiais por algum dos órgãos participantes da Ata, o licitante classificado em primeiro lugar será convocado para receber a ordem de fornecimento no prazo de até 01 (um) dia útil.

8.3 - A Administração poderá prorrogar o prazo fixado no item anterior, por igual período, nos termos do art. 64, § 1º da Lei Federal nº. 8.666/93, quando solicitado pelo licitante classificado, durante o seu transcurso, e desde que ocorra motivo justificado, aceito pelo ente promotor do certame.



PREFEITURA MUNICIPAL DE SÃO MATEUS - ES

Comissão Permanente de Licitação e Pregão

8.4 – Se o licitante classificado em primeiro lugar se recusar a receber a ordem de fornecimento ou se não dispuser de condições de atender integralmente à necessidade da Administração, poderá a ordem de fornecimento ser expedida para os demais proponentes cadastrados que concordarem em fornecer os produtos ao preço e nas mesmas condições do primeiro colocado, observada a ordem de classificação.

CLÁUSULA NONA

9. DA ENTREGA E RECEBIMENTO DOS MATERIAIS

9.1 DO PRAZO: Os serviços a serem executados serão indicados pela fiscalização do contrato mediante Ordem de Serviço, onde constará o prazo de execução, haja vista cada prazo ser predominantemente a cada demanda.

9.2 DAS LOCALIDADES: O contrato terá abrangência em toda municipalidade (Bairros, Balneários, Distritos e outros), sendo especificada na Ordem de Serviço ou contrato a localidade proveniente de cada demanda.

9.3 DAS CONDIÇÕES DE EXECUÇÃO:

9.3.1 A empresa Contratada deverá proceder visita prévia ao local para conhecimento e análise juntamente com a fiscalização do contrato.

9.3.2 A Contratada deverá providenciar todos os equipamentos, ferramentas e mão-de-obra qualificada para a devida execução das atividades pertinentes a pavimentação de ruas.

9.3.3 Caberá à empresa mobilizar seu pessoal, ferramental, bem como toda logística necessária no sentido de atender as demandas interpostas pela municipalidade, não cabendo qualquer questionamento quando a possível inviabilidade no tocante a quantidade bem como valor, devendo sim atender os prazos conforme determinar o Departamento de Engenharia próprio e/ou empresa contratada no referido ramo, de acordo com cada obra.

9.4 DAS CONDIÇÕES DE ENTREGA: Os serviços para efeito de entrega deverão ser supervisionados pela fiscalização do contrato, bem como evidenciados com fotos e possíveis relatórios administrativos / técnicos.

9.5 PRAZO E CONDIÇÕES DE GARANTIA: A empresa Contratada deverá atender o que estabelece o Art. 618 do Código Civil oferecendo a garantia prevista no referido regimento legal.

CLÁUSULA DÉCIMA

10. DAS RESPONSABILIDADES DAS PARTES

10.1 DAS OBRIGAÇÕES DO ÓRGÃO GESTOR DA ATA

10.1.1 Efetuar os pagamentos devidos à CONTRATADA pelos serviços efetivamente prestados, medidos e faturados.

10.1.2 Acompanhar as medições dos serviços procedidas pela CONTRATADA, assinando os Boletins de Medição ou oferecendo, de imediato, as impugnações que julgar necessárias.

10.1.3 Notificar, por escrito, à CONTRATADA, defeitos e irregularidades encontradas na execução dos serviços, fixando prazos para sua correção.

10.1.4 Notificar, por escrito, à CONTRATADA, da aplicação de eventuais multas, de notas de débitos e da suspensão da prestação de serviços.

10.1.5 Observar o cumprimento por parte da CONTRATADA relativo a cessão de mão de obra.

10.2 DAS OBRIGAÇÕES DO DETENTOR DA ATA

10.2.1 Manter durante toda a execução do Contrato, em compatibilidade com as obrigações por ela assumidas, todas as condições de qualificação assumidas na licitação.

10.2.2 Respeitar e cumprir as Normas Administrativas em vigor no MUNICÍPIO.

10.2.3 Quanto à execução dos serviços e responsabilidade técnica:

10.2.4 Executar os serviços ora contratados, de acordo com os Anexos deste Contrato, nos prazos e condições pré-estabelecidos.



PREFEITURA MUNICIPAL DE SÃO MATEUS - ES

Comissão Permanente de Licitação e Pregão

10.2.5 Elaborar e manter, no local dos serviços, um Relatório de Ocorrências (RDO), em formulário próprio da **CONTRATADA**, com registros das ordens de serviço, anotações de irregularidades encontradas e de todas as ocorrências relativas à execução do Contrato, o qual será feito na periodicidade definida pela Fiscalização, em 02 (duas) vias, sendo a primeira para o uso do **CONTRATANTE** e a segunda para a **CONTRATADA**, devendo ser assinado conjuntamente pelo representante da **CONTRATADA** e pela Fiscalização do MUNICÍPIO.

10.2.6 Facilitar a ação da Fiscalização, fornecendo informações ou provendo acesso à documentação e aos serviços em execução e atendendo prontamente às observações e exigências por ela apresentadas.

10.2.7 Manter um representante credenciado por escrito, por tempo integral, capaz de responsabilizar-se pela direção dos serviços contratados e representá-la perante ao **CONTRATANTE**.

10.2.8 Proceder a medição no período compreendido entre o dia 1º (primeiro) e o dia 30 do mês de competência e emitir os respectivos Boletins de Medição, entregando-os à **CONTRATANTE** a partir do 1º (primeiro) dia útil do mês seguinte ao da medição.

10.2.9 Obedecer às determinações legais ou emanadas das autoridades constituídas, sendo a única responsável pelas providências necessárias e pelos efeitos decorrentes de eventuais inobservâncias delas.

10.2.10 Responder por qualquer dano ou prejuízo causado ao **CONTRATANTE** ou a terceiros, por ação ou omissão de seus prepostos e/ou empregados, em decorrência da execução dos serviços previstos neste instrumento contratual.

10.2.11 Preservar e manter o **CONTRATANTE** a salvo de quaisquer reivindicações, demandas, queixas e representações de qualquer natureza, decorrentes de sua ação ou de suas **SUBCONTRATADAS**.

Quanto a pessoal:

10.2.12. A **CONTRATADA** selecionará, PREFERENCIALMENTE MÃO-DE-OBRA LOCAL para execução dos serviços e encaminhará relação contendo o nome e documentos das pessoas contratadas.

10.2.13 Responder pela supervisão, direção técnica e administrativa e mão-de-obra necessárias à execução dos serviços contratados, como única e exclusiva empregadora.

10.2.14 A **CONTRATADA** se compromete a não utilizar, em todas as atividades relacionadas com a execução deste instrumento, mão-de-obra infantil, nos termos do inciso XXXIII do art. 7º da Constituição da República, bem como exigir que a referida medida seja adotada nos contratos firmados com fornecedores de seus insumos e/ou prestadores de serviços, sob pena de rescisão do contrato.

10.2.15 A **CONTRATADA** se obriga, sempre que solicitado pelo **CONTRATANTE**, a emitir declaração, por escrito, de que cumpriu ou vem cumprindo a exigência contida no item anterior.

10.2.16 Providenciar a retirada imediata de qualquer empregado seu, cuja permanência no local dos serviços seja considerada indesejável pela Fiscalização, sem ônus para o **CONTRATANTE**.

10.2.17 A **CONTRATADA** deverá apresentar, sempre que solicitada, a documentação relativa à comprovação do adimplemento de suas obrigações trabalhistas, inclusive contribuições previdenciárias e depósitos do FGTS, para com seus empregados.

10.2.18 Todo custo correspondente a horas extraordinárias realizadas por empregado da **CONTRATADA**, ficarão por conta da mesma;

10.2.19 Cumprir integralmente os dispositivos legais provenientes de trabalho seguro, inclusive Lei Municipal do Trabalho Seguro nº 1.286/2013.

Quanto à segurança e higiene:

10.2.20 Manter os seus empregados uniformizados, identificados pelo nome ou logotipo da **CONTRATADA** estampado no uniforme e utilizando os equipamentos de proteção individual, quando couber.

Das demais obrigações:

10.2.21 Apresentar o comprovante de pagamento da "Anotação de Responsabilidade Técnica", antes da emissão da primeira fatura.

10.2.22 Manter o canteiro com instalações compatíveis, inclusive com escritórios para seus representantes, bem como ambiente adequado para a Fiscalização.

10.2.23 Planejar os serviços de forma a não interferir no andamento normal das atividades desenvolvidas no local e em seu entorno.



PREFEITURA MUNICIPAL DE SÃO MATEUS - ES

Comissão Permanente de Licitação e Pregão

10.2.24 Providenciar, às suas expensas, cópias dos elementos que venham a ser necessários, não só para a Licitação e assinatura do Contrato, como também para execução dos serviços.

10.2.25 Matricular os serviços no INSS e entregar à **CONTRATANTE** as guias de recolhimento das contribuições devidas ao INSS e ao FGTS, nos termos da legislação específica em vigor. As referidas guias serão acompanhadas de declaração elaborada em papel timbrado da **CONTRATADA**, carimbada e assinada por pessoa legalmente habilitada para tal fim, atestando, sob as penas da lei, que as mesmas correspondem fielmente ao total da mão-de-obra empregada nos serviços contratados.

10.2.26 Manter no local dos serviços um "Diário de Ocorrências", no qual serão feitas anotações diárias referentes ao andamento dos serviços, qualidade dos materiais, mão-de-obra, etc., como também reclamações, advertências e principalmente problemas de ordem técnica que requeiram solução, por uma das partes. Este Diário, devidamente rubricado pela Fiscalização e pela **CONTRATADA**, em todas as vias, ficará em poder da **CONTRATANTE** após a conclusão dos serviços.

10.2.27 Obedecer às normas de higiene e prevenção de acidentes, a fim de garantir a salubridade e a segurança nos acampamentos e nos canteiros de serviços.

10.2.28 Responder por todos os ônus e obrigações concernentes às legislações Fiscal, Previdenciária, Trabalhista e Comercial, inclusive os decorrentes de acidentes de trabalho.

10.2.29 Responder financeiramente, sem prejuízo de medidas outras que possam ser adotadas, por quaisquer danos causados à União, Estado, Município ou terceiros, em razão da execução dos serviços.

10.2.30 Fazer com que os componentes da equipe de mão-de-obra operacional (operários), exerçam as suas atividades, devidamente uniformizados, em padrão único (farda), e fazendo uso dos equipamentos de segurança requeridos para as atividades desenvolvidas, em observância à legislação pertinente.

10.2.31 Executar todos os serviços de acordo com os projetos, especificações e demais elementos técnicos que integram o contrato, obedecendo rigorosamente às Normas Técnicas da ABNT e das concessionárias de serviços públicos, conforme referido nas Condições Específicas de Licitação do Edital, assim como as determinações da **CONTRATANTE**.

10.2.32 Utilizar somente materiais, componentes e serviços especializados de fornecedores qualificados.

10.2.33 Não transferir no todo ou em parte, serviços objeto do Contrato, ressalvadas as subcontratações de serviços especializados, as quais serão previamente submetidas à **CONTRATANTE** para autorização, que não excederá a 25% (vinte e cinco por cento).

10.2.34 Comunicar à Fiscalização e proceder, às suas expensas, as correções necessárias, sempre que ocorrerem falhas, erros ou omissões nos projetos, especificações e demais elementos técnicos que integram o objeto contratado, assumindo a responsabilidade pela correta execução de todos os serviços. Tais correções somente serão efetuadas com a aprovação da Fiscalização, que por sua vez consultará o(s) autor(res) do(s) projeto(s), para efeito de autorização quando for o caso.

10.2.35 Quando, por motivo de força maior ou caso fortuito, houver a necessidade de aplicação de material "similar" ao especificado, submeter o pretendido à Fiscalização, para que a mesma possa se pronunciar pela aprovação ou não do mesmo.

10.2.36 Manter permanentemente no local dos serviços, equipe técnica suficiente, composta pelos profissionais habilitados e de capacidade comprovada indicados na relação da equipe mínima, que assuma perante a Fiscalização, a responsabilidade técnica dos mesmos até a sua entrega definitiva, inclusive com poderes para deliberar sobre qualquer determinação de emergência que se torne necessária.

10.2.37 Adotar como prática diária reuniões de DDS (Diálogo Diário de Segurança) devendo o(s) se fazer presente o(s) Encarregado(s), e demais responsáveis pelos serviços, no intuito de orientar, conscientizar bem como instruir tendo como foco SEGURANÇA NO TRABALHO, devendo ainda tais reuniões ser evidenciadas por meio de lista de presença à fiscalização do contrato mensalmente, contendo o assunto abordado nos respectivos dias.

10.2.38 Manter no local dos serviços, além da equipe técnica retro mencionada, auxiliares necessários ao perfeito controle de medidas e padrões, assim como promover às suas expensas e a critério da Fiscalização, o controle tecnológico dos materiais a serem empregados nos serviços.

10.2.39 Facilitar a ação da Fiscalização na inspeção dos serviços, em qualquer dia ou hora, prestando todas as informações e esclarecimentos solicitados, inclusive de ordem administrativa, bem como os documentos comprobatórios que a Fiscalização julgar necessário.

10.2.40 Reparar, corrigir, remover, reconstruir ou substituir, total ou parcialmente, às suas expensas, serviços objeto do Contrato em que se verifiquem vícios, defeitos ou incorreções, resultantes de execução irregular, do emprego de materiais ou equipamentos inadequados ou não correspondentes às especificações.

10.2.41 Afixar cópia do TCAC (Anexo XIII) em local de ampla visibilidade e freqüentado pelos (as) trabalhadores (as), pelo prazo de 30 dias. Cada estabelecimento da **CONTRATADA** deverá afixar o termo, na forma prevista.

10.2.42 A cópia do TCAC será entregue pelo setor de Licitações à Contratada no ato da assinatura deste contrato.



PREFEITURA MUNICIPAL DE SÃO MATEUS - ES

Comissão Permanente de Licitação e Pregão

10.2.43 Manter cópia deste TCAC nos livros de inspeção de trabalho de cada estabelecimento da CONTRATADA.

10.2.44 Fornecer gratuitamente, sempre quando solicitado, cópia do TCAC aos empregados (as).

CLÁUSULA DÉCIMA PRIMEIRA

11. DAS SANÇÕES ADMINISTRATIVAS

11.1 A EMPRESA que, convocada dentro do prazo de validade da sua proposta, não assinar a ATA ou o contrato, deixar de entregar documentação exigida no Edital, apresentar documentação falsa, não mantiver a proposta, fraudar na execução da ata, comportar-se de modo inidôneo, fizer declaração falsa ou cometer fraude fiscal, ficará impedida de licitar e de contratar com a administração pública e será descredenciada no SICAF, pelo prazo de até 5 (cinco) anos, ou nos Sistemas de Cadastro de Fornecedores a que se refere o inciso XIV do artigo 4º da Lei nº 10.520/2002, sem prejuízo das multas e demais cominações Legais”.

11.2 Em notificação escrita e sem prejuízo da faculdade de rescindir esta ATA, o **MUNICÍPIO** poderá aplicar à DETENTORA DA ATA as seguintes multas moratórias:

- a) 0,03% (três centésimos por cento) do valor total estimado desta ATA, por dia, pelo não cumprimento de exigência contratual ou solicitação da Fiscalização.
- b) 0,03% (três centésimos por cento) do valor total estimado desta ATA, por dia, pelo atraso no início dos serviços, estabelecido na Autorização de Serviço (AS) emitida pelo **MUNICÍPIO**.
- c) 0,03% (três centésimos por cento) do valor total estimado desta ATA, por dia e por ocorrência, pelo atraso na conclusão dos serviços.
- d) 5% (cinco por cento) sobre o valor do Boletim de Medição (BM) do mês equivalente, no caso de ocorrer paralisação dos serviços, por dia de paralisação.
- e) Multa de 10% (dez por cento) do valor da ata pela recusa injustificada da assinatura da Ata, do Contrato e da Ordem de Serviços.
- f) Declaração de inidoneidade para licitar ou contratar com a Administração Pública enquanto perdurarem os motivos determinantes da punição ou até que seja promovida a reabilitação perante a própria autoridade que aplicou a penalidade, que será concedida sempre que o contratado ressarcir a Administração pelos prejuízos resultantes e após decorrido o prazo da sanção aplicada com base no inciso anterior, de conformidade com a Lei nº 8.666/93 e suas alterações posteriores.

14.3 O montante correspondente à soma dos valores básicos das multas moratórias, será limitado a 20% do equivalente ao valor total estimado desta ATA.

O **MUNICÍPIO**, sem prejuízo da faculdade de rescindir a presente ATA, poderá aplicar à DETENTORA DA ATA as seguintes multas compensatórias:

- a) 5% (cinco por cento) sobre o valor da fatura do mês equivalente, caso a CONTRATADA deixe de apresentar a Guia da Previdência Social (GPS) e/ou a Guia de Recolhimento do FGTS e Informações à Previdência Social (GFIP) ou apresente-as desconforme. Entende-se desconforme a GPS e/ou a GFIP que não contenha a comprovação de recolhimento das contribuições previdenciárias e/ou de FGTS de todos os empregados da CONTRATADA em atuação na execução deste Contrato.
- b) 0,03% (três centésimos por cento) do valor total estimado deste Contrato, por dia de atraso no pagamento de seus empregados, após o prazo previsto na legislação em vigor.

14.4 O **MUNICÍPIO**, sem prejuízo da faculdade de rescindir a presente ATA, poderá aplicar à DETENTORA DA ATA as multas compensatórias, respondendo ainda a DETENTORA DA ATA por qualquer indenização suplementar no montante equivalente ao prejuízo excedente que causar, na forma do Parágrafo Único, do art. 416, do Código Civil.

14.5 Pelo descumprimento total do objeto contratual será aplicada, mediante notificação escrita à DETENTORA DA ATA, a multa compensatória no valor correspondente a 100% (cem por cento) do valor total reajustado.

14.6 As penalidades estabelecidas nesta Cláusula não excluem quaisquer outras previstas em lei ou nesta ATA, nem a responsabilidade da DETENTORA DA ATA por perdas e danos que causar ao **MUNICÍPIO**, em consequência do inadimplemento de qualquer condição ou Cláusula desta ATA.

14.7 Quando a DETENTORA DA ATA for notificada da ocorrência de situação permissiva de aplicação de multa, lhe será garantido o prazo de 05 (cinco) dias úteis para defesa.

14.8 As multas têm como base de cálculo o valor total desta ATA, salvo especificação em contrário, serão sempre calculadas sobre o valor original do mesmo, independente de ter havido alteração durante a vigência.



PREFEITURA MUNICIPAL DE SÃO MATEUS - ES
Comissão Permanente de Licitação e Pregão

14.9 Em caso de aplicação de multa compensatória, de seu montante deverão ser deduzidos todos os valores recebidos em razão da aplicação de multas moratórias.

CLÁUSULA DÉCIMA SEGUNDA

11 DA RESCISÃO

A rescisão da Ata poderá ocorrer nas hipóteses e condições previstas nos artigos 78 e 79 da Lei nº 8.666/93, no que couberem, com aplicação do art. 80 da mesma Lei, se for o caso.

CLÁUSULA DÉCIMA TERCEIRA

12 DOS ADITAMENTOS

A presente Ata poderá ser aditada, estritamente, nos termos previstos na Lei nº 8.666/93, após manifestação formal da Procuradoria Geral do Município.

CLÁUSULA DÉCIMA QUARTA

13 DOS RECURSOS

Os recursos, representação e pedido de reconsideração, somente serão acolhidos nos termos do art. 109, da Lei nº 8.666/93 e alterações posteriores.

CLÁUSULA DÉCIMA QUINTA

14 DO ACOMPANHAMENTO E DA FISCALIZAÇÃO

14.1 Na hipótese de futuras contratações, haverá 02 (dois) servidores públicos municipais lotados nesta Secretaria para fins de fiscalização: fiscal titular e suplente respectivamente, que responderão pela fiscalização técnica/operacional.

14.2 Assim, passamos a expor abaixo os servidores indicados para responderem como Fiscais Técnicos:

TIPO	TITULAR	SUPLENTE
NOME COMPLETO	Jose Carlos Monteiro Neto	IzadoraLirio Gonçalves
END. ELETRÔNICO	obras@saomateus.es.gov.br	obras@saomateus.es.gov.br
TELEFONE	(27) 3767-8974	(27) 3767-8974
Nº. MATRÍCULA	71129-01	70906-01
CARGO	Coordenador de Projetos de Engenharia e Arquitetura	Coordenador de Projetos de Engenharia e Arquitetura
TIPO DO VÍNCULO	Comissionado	Comissionado

14.3 Assim, passamos a expor abaixo os servidores indicados para responderem como Fiscais Administrativos:

TIPO	TITULAR	SUPLENTE
NOME COMPLETO	Carolina Peres Moreira	Lara Silveira Rosário
END. ELETRÔNICO	obras@saomateus.es.gov.br	lara.eng.sm@gmail.com
TELEFONE	(27) 3767-8974	(27) 3767-8974
Nº. MATRÍCULA	61515-01	70.056-01
CARGO	Auxiliar de Biblioteca	Técnica em Edificações
TIPO DO VÍNCULO	Efetivo	Efetivo

14.4 Assim, passamos a expor abaixo os servidores indicados para responderem como Fiscais Operacionais:

TIPO	TITULAR	SUPLENTE
NOME COMPLETO	Luiz Alberto Marcolino	Alexsandro de Jesus da Rocha
END. ELETRÔNICO	obras@saomateus.es.gov.br	obras@saomateus.es.gov.br
TELEFONE	(27) 3763-1008	(27) 3763-1008
Nº. MATRÍCULA	57.194	5622-01
CARGO	Guarda Patrimonial	Agente de endemias
TIPO DO VÍNCULO	Efetivo	Efetivo

14.5 Forma detalhada como se dará a fiscalização

14.5.1 O acompanhamento e a fiscalização da execução do contrato consistem na verificação da conformidade da prestação dos serviços e da alocação dos recursos necessários, de forma a assegurar o



PREFEITURA MUNICIPAL DE SÃO MATEUS - ES
Comissão Permanente de Licitação e Pregão

perfeito cumprimento do ajuste, devendo ser exercidos por um ou mais representantes da CONTRATANTE, especialmente designados, na forma dos artigos 67 e 73 da Lei nº 8.666/1993 e do artigo 6º do Decreto nº 2.271/1997.

14.5.2 A verificação da adequação da prestação dos serviços deverá ser realizada com base nos critérios previstos no contrato, TR e anexos.

14.5.3 O descumprimento total ou parcial das obrigações e responsabilidades assumidas pela CONTRATADA ensejará a aplicação de sanções administrativas, previstas neste TR e na legislação vigente, podendo culminar em rescisão contratual, conforme disposto nos artigos 77 e 80 da Lei nº 8.666/1993.

14.5.4 A fiscalização de que trata este item não exclui nem reduz a responsabilidade da CONTRATADA, inclusive perante terceiros, por qualquer irregularidade, ainda que resultante de imperfeições técnicas, vícios redibitórios ou emprego de material inadequado ou de qualidade inferior e, na ocorrência desta, não implica em corresponsabilidade da CONTRANTE ou de seus agentes e prepostos, de conformidade com o artigo 70 da Lei nº 8.666/1993.

CLÁUSULA DÉCIMA SEXTA

15 DO FORO

Fica eleito o foro de São Mateus para dirimir qualquer dúvida ou contestação oriunda direta ou indiretamente deste instrumento, renunciando-se expressamente a qualquer outro, por mais privilegiado que seja.

E, por estarem justos e contratados, assinam o presente em três vias de igual teor e forma, para igual distribuição, para que produza seus efeitos legais.

São Mateus, ____ de _____ de _____.

ÓRGÃO GERENCIADOR:

ÓRGÃOS PARTICIPANTES

FORNECEDORES CREDENCIADOS

1º COLOCADO: _____

2º COLOCADO: _____

3º COLOCADO: _____



PREFEITURA MUNICIPAL DE SÃO MATEUS - ES
Comissão Permanente de Licitação e Pregão

ATA DE REGISTRO DE PREÇOS Nº

ANEXO I

Este documento é parte integrante da Ata de Registro de Preços nº, celebrada entre a SECRETARIA MUNICIPAL DE OBRAS, INFRAESTRUTURA E TRANSPORTES e as Empresas cujos preços estão a seguir registrados, em face à realização do Pregão

REGIÃO I

LOTE	FORNECEDOR	QUANT.	PREÇO UNIT.	PREÇO TOTAL
1 - descrição	1º)			
	2º)			
	3º)			
	4º)			



PREFEITURA MUNICIPAL DE SÃO MATEUS - ES
Comissão Permanente de Licitação e Pregão

ANEXO VIII

Ordem de Execução de Serviços nº XXX/2018
REF. ATA DE REGISTRO DE PREÇOS Nº

À
Empresa

--

Endereço:

--

CNPJ

Telefone

Fax

--	--	--

Autorizamos V.S.^a a prestar os serviços adiante discriminados, observadas as especificações e demais condições constantes do Edital e Anexo I do Pregão nº. , da Ata de Registro de Preços acima referenciada e à sua proposta de preços - Processo nº.

I - DO OBJETO

ITEM	DESCRIÇÃO	UNID.	QUANT.	VALOR UNITÁRIO	VALOR TOTAL

II - DA DOTAÇÃO ORÇAMENTÁRIA

III - DAS DEMAIS CONDIÇÕES

As condições de recebimento dos produtos, bem como de pagamento, obedecerão ao disposto na ata de registro de preços em epígrafe.

Recebi o original desta Ordem de Fornecimento, ciente das condições estabelecidas.
São Mateus/ES, de de 2018.

FORNECEDOR
(assinatura e carimbo)



PREFEITURA MUNICIPAL DE SÃO MATEUS - ES **Comissão Permanente de Licitação e Pregão**

ANEXO IX **MINUTA DO CONTRATO** **PROCESSO Nº 020.552/2018** **PREGÃO PRESENCIAL Nº 003/2019**

CONTRATO DE AQUISIÇÃO DE MATERIAIS QUE ENTRE SI CELEBRAM O MUNICÍPIO DE SÃO MATEUS - ES E A EMPRESA:

O MUNICÍPIO DE SÃO MATEUS - ES, pessoa jurídica de direito público interno, inscrito no CNPJ/MF sob o nº. 27.167.477/0001-12, com sede na Avenida Jones dos Santos Neves, nº 70, Centro, São Mateus - ES, doravante denominado CONTRATANTE, neste ato representada pelo Sr. Secretário Municipal de, Sr xx (qualificação), e a Empresa, pessoa jurídica de direito privado, inscrita no CNPJ/MF sob o nº., estabelecida na, doravante denominada CONTRATADA, representada pelo (a) Sr. (a), nacionalidade, estado civil, profissão, portador do CPF nº. e CI nº., residente na, tendo em vista o Pregão Presencial nº. 003/2019, e o Processo nº. 020.552/2018, nos termos das Leis nº.s 10.520/2002 e 8.666/1993, proposta julgada e aceita pelo Pregoeiro Oficial da PMSM, resolvem assinar o presente contrato que reger-se-á pelas cláusulas e condições seguintes:

CLÁUSULA PRIMEIRA - DO OBJETO

1.1. O presente instrumento tem por objeto **REGISTRO DE PREÇOS PARA EVENTUAL CONTRATAÇÃO DE EMPRESA ESPECIALIZADA PARA PRESTAÇÃO DE SERVIÇOS DE MANUTENÇÃO PREVENTIVA E CORRETIVA DE ILUMINAÇÃO PÚBLICA JUNTO AO PARQUE DE ILUMINAÇÃO PÚBLICA DO MUNICÍPIO DE SÃO MATEUS/ES**, de acordo com as especificações constantes do *Anexo I - Termo de Referência e do Pregão Presencial nº 003/2019, bem como Ata de Registro de Preços nº .../2018*, partes integrantes deste contrato para todos os efeitos, independente de transcrição.

CLÁUSULA SEGUNDA - DA DOTAÇÃO

2.1. As despesas decorrentes desta licitação correrão à conta dos recursos orçamentários consignados a esta PMSM, conforme especificado abaixo:
xxxxxxx

CLÁUSULA TERCEIRA - DO VALOR E FORMA DE PAGAMENTO

3.1. O presente contrato tem por valor total estimado a quantia de R\$ _____ (_____), ressaltando-se o direito do município efetuar o pagamento após a entrega do objeto, conforme planilha de preços unitários (anexo I do contrato).

3.2 Os pagamentos serão realizados mediante "Contra Nota de Empenho de Despesa" face ao "Boletim de Medição" elaborado pela fiscalização do contrato, bem como relatórios internos de fiscalização;

3.3 Todo fornecimento deverá ser evidenciado com fotos por parte da fiscalização do contrato;

3.4 A empresa Contratada, para efeito de recebimento deverá apresentar todos os documentos constantes do check list anexo ao contrato.

3.5 O pagamento será programado imediatamente após o efetivo fornecimento do material, por meio de depósito na conta-corrente da contratada, através de Ordem Bancária, após a apresentação dos seguintes documentos:

- a) Nota Fiscal/Fatura de serviços discriminativa, em via única, devidamente atestada pela Secretaria requisitante, assim como pelo fiscal do contrato;
- b) Certidão Negativa de Débito - CND, emitida pelo Instituto Nacional do Seguro Social - INSS; Certidão Negativa de Débitos Trabalhistas, emitida pelo Tribunal Superior do Trabalho, conforme Lei nº 12.440/2011.
- c) Certificado de Regularidade do FGTS - CRF, emitido pela Caixa Econômica Federal; e
- d) Certidão Conjunta perante a Secretaria da Receita Federal, e a Procuradoria da Fazenda Nacional e CND Estadual e Municipal na sede do Licitante;
- e) Boletim de Medição atestado pelo fiscal do contrato.
- f) Relatório de Fiscalização.
- g) Relatório e planilha de Acompanhamento Contratual.

3.6 A apresentação de Nota Fiscal/Fatura com incorreções ou desacompanhada da documentação requerida no subitem anterior, implicará na sua devolução à Empresa contratada para regularização, sem que isso gere direito a acréscimos de qualquer natureza.

3.7 Nenhum pagamento será efetuado à contratada, enquanto houver pendência de liquidação ou qualquer obrigação que lhe for imposta, em virtude de penalidade ou inadimplência contratual, sem que isso gere direito a acréscimos de qualquer natureza.

3.8 Considera-se data do pagamento o dia da efetiva entrega da Ordem Bancária na unidade bancária.



PREFEITURA MUNICIPAL DE SÃO MATEUS - ES

Comissão Permanente de Licitação e Pregão

CLÁUSULA QUARTA - DO PRAZO CONTRATUAL

4.1. O presente contrato terá vigência de **xx (xx) meses**, contados a partir do recebimento da Ordem de Fornecimento expedida pelo Município, podendo ser prorrogado a critério da Administração.

CLÁUSULA QUINTA- PRAZOS E CONDIÇÕES DE EXECUÇÃO

5.1 DO PRAZO:

Os serviços a serem executados serão indicados pela fiscalização do contrato mediante Ordem de Serviço, onde constará o prazo de execução, haja vista cada prazo ser predominantemente a cada demanda.

5.2 DAS LOCALIDADES:

O contrato terá abrangência em toda municipalidade (Bairros, Balneários, Distritos e outros), sendo especificada na Ordem de Serviço ou contrato a localidade proveniente de cada demanda.

5.3 DAS CONDIÇÕES DE EXECUÇÃO:

5.3.1 A empresa Contratada deverá proceder visita prévia ao local para conhecimento e análise juntamente com a fiscalização do contrato.

5.3.2 A Contratada deverá providenciar todos os equipamentos, ferramentas e mão-de-obra qualificada para a devida execução das atividades pertinentes a pavimentação de ruas.

5.3.3 Caberá à empresa mobilizar seu pessoal, ferramental, bem como toda logística necessária no sentido de atender as demandas interpostas pela municipalidade, não cabendo qualquer questionamento quando a possível inviabilidade no tocante a quantidade bem como valor, devendo sim atender os prazos conforme determinar o Departamento de Engenharia próprio e/ou empresa contratada no referido ramo, de acordo com cada obra.

5.4 DAS CONDIÇÕES DE ENTREGA:

Os serviços para efeito de entrega deverão ser supervisionados pela fiscalização do contrato, bem como evidenciados com fotos e possíveis relatórios administrativos / técnicos.

5.5 PRAZO E CONDIÇÕES DE GARANTIA

A empresa Contratada deverá atender o que estabelece o Art. 618 do Código Civil oferecendo a garantia prevista no referido regimento legal.

CLÁUSULA SEXTA - DAS CONDIÇÕES DE EXECUÇÃO

6.1. A Contratada obriga-se a executar o objeto do presente contrato, sempre em regime de atendimento à fiscalização do preposto do Contratante, dispondo este de amplos poderes para atuar no sentido do cumprimento deste contrato.

CLÁUSULA SÉTIMA - DA FISCALIZAÇÃO

7.1. A fiscalização do objeto desta licitação será realizada por servidores lotados na Secretaria requisitante, conforme abaixo:

Assim, passamos a expor abaixo os servidores indicados para responderem como Fiscais Técnicos:

TIPO	TITULAR	SUPLENTE
NOME COMPLETO	Jose Carlos Monteiro Neto	IzadoraLirio Gonçalves
END. ELETRÔNICO	obras@saomateus.es.gov.br	obras@saomateus.es.gov.br
TELEFONE	(27) 3767-8974	(27) 3767-8974
Nº. MATRÍCULA	71129-01	70906-01
CARGO	Coordenador de Projetos de Engenharia e Arquitetura	Coordenador de Projetos de Engenharia e Arquitetura
TIPO DO VÍNCULO	Comissionado	Comissionado

Assim, passamos a expor abaixo os servidores indicados para responderem como Fiscais Administrativos:

TIPO	TITULAR	SUPLENTE
NOME COMPLETO	Carolina Peres Moreira	Lara Silveira Rosário
END. ELETRÔNICO	obras@saomateus.es.gov.br	lara.eng.sm@gmail.com
TELEFONE	(27) 3767-8974	(27) 3767-8974
Nº. MATRÍCULA	61515-01	70.056-01
CARGO	Auxiliar de Biblioteca	Técnica em Edificações
TIPO DO VÍNCULO	Efetivo	Efetivo

Assim, passamos a expor abaixo os servidores indicados para responderem como Fiscais Operacionais:

TIPO	TITULAR	SUPLENTE
NOME COMPLETO	Luiz Alberto Marcolino	Alexsandro de Jesus da Rocha
END. ELETRÔNICO	obras@saomateus.es.gov.br	obras@saomateus.es.gov.br
TELEFONE	(27) 3763-1008	(27) 3763-1008



PREFEITURA MUNICIPAL DE SÃO MATEUS - ES
Comissão Permanente de Licitação e Pregão

Nº. MATRÍCULA	57.194	5622-01
CARGO	Guarda Patrimonial	Agente de endemias
TIPO DO VÍNCULO	Efetivo	Efetivo

7.2 Forma detalhada como se dará a fiscalização

7.2.1 O acompanhamento e a fiscalização da execução do contrato consistem na verificação da conformidade da prestação dos serviços e da alocação dos recursos necessários, de forma a assegurar o perfeito cumprimento do ajuste, devendo ser exercidos por um ou mais representantes da CONTRATANTE, especialmente designados, na forma dos artigos 67 e 73 da Lei nº 8.666/1993 e do artigo 6º do Decreto nº 2.271/1997.

7.2.2 A verificação da adequação da prestação dos serviços deverá ser realizada com base nos critérios previstos no contrato, TR e anexos.

7.2.3 O descumprimento total ou parcial das obrigações e responsabilidades assumidas pela CONTRATADA ensejará a aplicação de sanções administrativas, previstas neste TR e na legislação vigente, podendo culminar em rescisão contratual, conforme disposto nos artigos 77 e 80 da Lei nº 8.666/1993.

7.2.4 A fiscalização de que trata este item não exclui nem reduz a responsabilidade da CONTRATADA, inclusive perante terceiros, por qualquer irregularidade, ainda que resultante de imperfeições técnicas, vícios redibitórios ou emprego de material inadequado ou de qualidade inferior e, na ocorrência desta, não implica em corresponsabilidade da CONTRANTE ou de seus agentes e prepostos, de conformidade com o artigo 70 da Lei nº 8.666/1993.

CLÁUSULA OITAVA - DA SUBCONTRATAÇÃO

8.1. É vedada a sub-contratação total ou parcial da execução do objeto deste Contrato, salvo no caso de autorização prévia do contratante que não excederá o percentual de 25% (vinte e cinco por cento).

CLÁUSULA NONA - DA ASSINATURA DO CONTRATO

9.1. A assinatura do presente contrato fica condicionada a apresentação por parte da Contratada, de cópia da Certidão Negativa de Débito – CND (INSS) e do Certificado de Regularidade de Situação – CRF (FGTS) atualizadas e CNDs da Fazenda Federal, Estadual e Municipal da sede da contratada e Certidão Negativa de Débitos Trabalhistas.

9.2. Se, por ocasião da formalização do contrato, as certidões de regularidade de débito da Contratada perante o Sistema de Seguridade Social (INSS), do Certificado de Regularidade de Situação – CRF (FGTS), Federal, Estadual e Municipal, e a Certidão Negativa de Débitos Trabalhistas, estiverem com os prazos de validade vencidos, o Contratante verificará a situação por meio eletrônico hábil de informações, certificando nos autos do processo a regularidade e anexando os documentos passíveis de obtenção por tais meios, salvo impossibilidade devidamente justificada.

9.3. Se não for possível atualizá-las por meio eletrônico hábil de informações, a Contratada será notificada para, no prazo de 05 (cinco) dias úteis, comprovar a sua situação de regularidade, mediante a apresentação das certidões respectivas, com prazos de validade em vigência, sob pena de a contratação não se realizar.

9.4. Quando a Contratada, convocada dentro do prazo de validade de sua proposta, não apresentar a situação regular ou se recusar a assinar o contrato, será convocada a licitante subsequente, na ordem de classificação, e assim sucessivamente, até a apuração de uma que atenda ao edital, com vistas à celebração da contratação, em conformidade com o artigo 4º, inciso XXIII da Lei 10.520/02.

CLÁUSULA DÉCIMA - DA RESPONSABILIDADE DA CONTRATADA

10.1. A Contratada assumirá integral responsabilidade por danos causados ao Contratante e/ou a terceiros, decorrentes da execução do objeto ora contratado, isentando o contratante de todas as reclamações que surjam subsequentemente, sejam elas resultantes de atos de seus prepostos, ou de qualquer pessoa física ou jurídica envolvida na prestação dos serviços.

10.2 A Contratada ficará obrigada a manter, durante toda a execução do contrato, as condições de habilitação e qualificação exigidas para a contratação.

10.3 A CONTRATADA deverá permitir livre acesso dos servidores do Ministério da Justiça bem como do Tribunal de Contas aos seus documentos contábeis.

CLÁUSULA DÉCIMA PRIMEIRA - DA RESCISÃO

11.1. Havendo interesse público, o presente contrato poderá ser rescindido conforme previsão nos arts. 78 e 79 da Lei 8.666/93.

CLÁUSULA DÉCIMA SEGUNDA - DAS SANÇÕES

Segue abaixo as sanções previstas para efeito de descumprimento de contrato:

12.1 A Licitante que, convocada dentro do prazo de validade da sua proposta, não assinar a ATA ou o contrato, deixar de entregar documentação exigida no Edital, apresentar documentação falsa, não mantiver a proposta, fraudar na execução do contrato, comportar-se de modo inidôneo, fizer declaração falsa ou cometer fraude fiscal, ficará impedida de licitar e de contratar com a administração pública e será descredenciada no SICAF, pelo prazo de até 5 (cinco) anos, ou nos Sistemas de Cadastramento de Fornecedores a que se refere o inciso XIV do artigo 4º da Lei nº 10.520/2002, sem prejuízo das multas e demais cominações Legais”.



PREFEITURA MUNICIPAL DE SÃO MATEUS - ES

Comissão Permanente de Licitação e Pregão

12.2 Em notificação escrita e sem prejuízo da faculdade de rescindir este Contrato, o **CONTRATANTE** poderá aplicar à CONTRATADA as seguintes multas moratórias:

- a) 0,03% (três centésimos por cento) do valor total estimado deste Contrato, por dia, pelo não cumprimento de exigência contratual ou solicitação da Fiscalização.
- b) 0,03% (três centésimos por cento) do valor total estimado deste Contrato, por dia, pelo atraso no fornecimento dos produtos, estabelecido na Ordem de Compra emitida pelo **CONTRATANTE**.
- c) Multa de 10% (dez por cento) do valor do contrato pela recusa injustificada da assinatura do Contrato e Ordem de Serviços.
- d) Declaração de inidoneidade para licitar ou contratar com a Administração Pública enquanto perdurarem os motivos determinantes da punição ou até que seja promovida a reabilitação perante a própria autoridade que aplicou a penalidade, que será concedida sempre que o contratado ressarcir a Administração pelos prejuízos resultantes e após decorrido o prazo da sanção aplicada com base no inciso anterior, de conformidade com a Lei nº 8.666/93 e suas alterações posteriores.
- e) O montante correspondente à soma dos valores básicos das multas moratórias, será limitado a 20% (vinte por cento) do equivalente ao valor total estimado deste Contrato.

12.3 O **CONTRATANTE**, sem prejuízo da faculdade de rescindir o presente Contrato, poderá aplicar à CONTRATADA as seguintes multas compensatórias:

- a) 5% (cinco por cento) sobre o valor da fatura do mês equivalente, caso a CONTRATADA deixe de apresentar a Guia da Previdência Social (GPS) e/ou a Guia de Recolhimento do FGTS e Informações à Previdência Social (GFIP) ou apresente-as desconforme.

12.4 O **CONTRATANTE**, sem prejuízo da faculdade de rescindir o presente Contrato, poderá aplicar à CONTRATADA as multas compensatórias, respondendo ainda a CONTRATADA por qualquer indenização suplementar no montante equivalente ao prejuízo excedente que causar, na forma do Parágrafo Único, do art. 416, do Código Civil.

12.5 Pelo descumprimento total do objeto contratual será aplicada, mediante notificação escrita à CONTRATADA, a multa compensatória no valor correspondente a 100% (cem por cento) do valor total reajustado.

12.6 As penalidades estabelecidas nesta Cláusula não excluem quaisquer outras previstas em lei ou neste Contrato, nem a responsabilidade da CONTRATADA por perdas e danos que causar ao **CONTRATANTE**, em consequência do inadimplemento de qualquer condição ou Cláusula deste Contrato.

12.7 Quando a CONTRATADA for notificada da ocorrência de situação permissiva de aplicação de multa, lhe será garantido o prazo de 05 (cinco) dias úteis para defesa.

12.8 As multas têm como base de cálculo o valor total deste Contrato, salvo especificação em contrário, serão sempre calculadas sobre o valor original do mesmo, independente de ter havido alteração durante a vigência.

12.9 Em caso de aplicação de multa compensatória, de seu montante deverão ser deduzidos todos os valores recebidos em razão da aplicação de multas moratórias.

CLÁUSULA DÉCIMA TERCEIRA - DAS ALTERAÇÕES CONTRATUAIS

13.1. Quando necessária a modificação no valor contratual, em decorrência de acréscimos ou diminuição quantitativa de seu objeto, poderá ocorrer até o limite de 25% (vinte e cinco por cento) do valor do contrato, servindo de base o valor unitário da proposta.

CLÁUSULA DÉCIMA QUARTA - DAS OBRIGAÇÕES DO CONTRATANTE

14.1 Efetuar os pagamentos devidos à CONTRATADA pelos serviços efetivamente prestados, medidos e faturados.

14.2 Acompanhar as medições dos serviços procedidas pela CONTRATADA, assinando os Boletins de Medição ou oferecendo, de imediato, as impugnações que julgar necessárias.

14.3 Notificar, por escrito, à CONTRATADA, defeitos e irregularidades encontradas na execução dos serviços, fixando prazos para sua correção.

14.4 Notificar, por escrito, à CONTRATADA, da aplicação de eventuais multas, de notas de débitos e da suspensão da prestação de serviços.

14.5 Observar o cumprimento por parte da CONTRATADA relativo a cessão de mão de obra.

CLÁUSULA DÉCIMA QUINTA - DAS OBRIGAÇÕES DA CONTRATADA

15.1 Manter durante toda a execução do Contrato, em compatibilidade com as obrigações por ela assumidas, todas as condições de qualificação assumidas na licitação.

15.2 Respeitar e cumprir as Normas Administrativas em vigor no MUNICÍPIO.

15.3 Quanto à execução dos serviços e responsabilidade técnica:

15.4 Executar os serviços ora contratados, de acordo com os Anexos deste Contrato, nos prazos e condições pré-estabelecidos.



PREFEITURA MUNICIPAL DE SÃO MATEUS - ES

Comissão Permanente de Licitação e Pregão

15.5 Elaborar e manter, no local dos serviços, um Relatório de Ocorrências (RDO), em formulário próprio da **CONTRATADA**, com registros das ordens de serviço, anotações de irregularidades encontradas e de todas as ocorrências relativas à execução do Contrato, o qual será feito na periodicidade definida pela Fiscalização, em 02 (duas) vias, sendo a primeira para o uso do **CONTRATANTE** e a segunda para a **CONTRATADA**, devendo ser assinado conjuntamente pelo representante da **CONTRATADA** e pela Fiscalização do MUNICÍPIO.

15.6 Facilitar a ação da Fiscalização, fornecendo informações ou provendo acesso à documentação e aos serviços em execução e atendendo prontamente às observações e exigências por ela apresentadas.

15.7 Manter um representante credenciado por escrito, por tempo integral, capaz de responsabilizar-se pela direção dos serviços contratados e representá-la perante ao **CONTRATANTE**.

15.8 Proceder a medição no período compreendido entre o dia 1º (primeiro) e o dia 30 do mês de competência e emitir os respectivos Boletins de Medição, entregando-os à **CONTRATANTE** a partir do 1º (primeiro) dia útil do mês seguinte ao da medição.

15.9 Obedecer às determinações legais ou emanadas das autoridades constituídas, sendo a única responsável pelas providências necessárias e pelos efeitos decorrentes de eventuais inobservâncias delas.

15.10 Responder por qualquer dano ou prejuízo causado ao **CONTRATANTE** ou a terceiros, por ação ou omissão de seus prepostos e/ou empregados, em decorrência da execução dos serviços previstos neste instrumento contratual.

15.11 Preservar e manter o **CONTRATANTE** a salvo de quaisquer reivindicações, demandas, queixas e representações de qualquer natureza, decorrentes de sua ação ou de suas **SUBCONTRATADAS**.

15.12 Quanto a pessoal:

15.12.1 A **CONTRATADA** selecionará, PREFERENCIALMENTE MÃO-DE-OBRA LOCAL para execução dos serviços e encaminhará relação contendo o nome e documentos das pessoas contratadas.

15.12.2 Responder pela supervisão, direção técnica e administrativa e mão-de-obra necessárias à execução dos serviços contratados, como única e exclusiva empregadora.

15.12.3 A **CONTRATADA** se compromete a não utilizar, em todas as atividades relacionadas com a execução deste instrumento, mão-de-obra infantil, nos termos do inciso XXXIII do art. 7º da Constituição da República, bem como exigir que a referida medida seja adotada nos contratos firmados com fornecedores de seus insumos e/ou prestadores de serviços, sob pena de rescisão do contrato.

15.12.4 A **CONTRATADA** se obriga, sempre que solicitado pelo **CONTRATANTE**, a emitir declaração, por escrito, de que cumpriu ou vem cumprindo a exigência contida no item anterior.

15.12.5 Providenciar a retirada imediata de qualquer empregado seu, cuja permanência no local dos serviços seja considerada indesejável pela Fiscalização, sem ônus para o **CONTRATANTE**.

15.12.6 A **CONTRATADA** deverá apresentar, sempre que solicitada, a documentação relativa à comprovação do adimplemento de suas obrigações trabalhistas, inclusive contribuições previdenciárias e depósitos do FGTS, para com seus empregados.

15.12.7 Todo custo correspondente a horas extraordinárias realizadas por empregado da **CONTRATADA**, ficarão por conta da mesma;

15.12.8 Cumprir integralmente os dispositivos legais provenientes de trabalho seguro, inclusive Lei Municipal do Trabalho Seguro nº 1.286/2013.

15.13 Quanto à segurança e higiene:

15.13.1 Manter os seus empregados uniformizados, identificados pelo nome ou logotipo da **CONTRATADA** estampado no uniforme e utilizando os equipamentos de proteção individual, quando couber.

15.14 Das demais obrigações:

15.14.1 Apresentar o comprovante de pagamento da "Anotação de Responsabilidade Técnica", antes da emissão da primeira fatura.

15.14.2 Manter o canteiro com instalações compatíveis, inclusive com escritórios para seus representantes, bem como ambiente adequado para a Fiscalização.

15.14.3 Planejar os serviços de forma a não interferir no andamento normal das atividades desenvolvidas no local e em seu entorno.

15.14.4 Providenciar, às suas expensas, cópias dos elementos que venham a ser necessários, não só para a Licitação e assinatura do Contrato, como também para execução dos serviços.

15.14.5 Matricular os serviços no INSS e entregar à **CONTRATANTE** as guias de recolhimento das contribuições devidas ao INSS e ao FGTS, nos termos da legislação específica em vigor. As referidas guias serão acompanhadas de declaração elaborada em papel timbrado da **CONTRATADA**, carimbada e assinada por pessoa legalmente habilitada para tal fim, atestando, sob as penas da lei, que as mesmas correspondem fielmente ao total da mão-de-obra empregada nos serviços contratados.

15.14.6 Manter no local dos serviços um "Diário de Ocorrências", no qual serão feitas anotações diárias referentes ao andamento dos serviços, qualidade dos materiais, mão-de-obra, etc., como também reclamações, advertências e principalmente problemas de ordem técnica que requeiram solução, por uma das partes. Este Diário, devidamente



PREFEITURA MUNICIPAL DE SÃO MATEUS - ES

Comissão Permanente de Licitação e Pregão

rubricado pela Fiscalização e pela **CONTRATADA**, em todas as vias, ficará em poder da **CONTRATANTE** após a conclusão dos serviços.

15.14.7 Obedecer às normas de higiene e prevenção de acidentes, a fim de garantir a salubridade e a segurança nos acampamentos e nos canteiros de serviços.

15.14.8 Responder por todos os ônus e obrigações concernentes às legislações Fiscal, Previdenciária, Trabalhista e Comercial, inclusive os decorrentes de acidentes de trabalho.

15.14.9 Responder financeiramente, sem prejuízo de medidas outras que possam ser adotadas, por quaisquer danos causados à União, Estado, Município ou terceiros, em razão da execução dos serviços.

15.14.10 Fazer com que os componentes da equipe de mão-de-obra operacional (operários), exerçam as suas atividades, devidamente uniformizados, em padrão único (farda), e fazendo uso dos equipamentos de segurança requeridos para as atividades desenvolvidas, em observância à legislação pertinente.

15.14.11 Executar todos os serviços de acordo com os projetos, especificações e demais elementos técnicos que integram o contrato, obedecendo rigorosamente às Normas Técnicas da ABNT e das concessionárias de serviços públicos, conforme referido nas Condições Específicas de Licitação do Edital, assim como as determinações da **CONTRATANTE**.

15.14.12 Utilizar somente materiais, componentes e serviços especializados de fornecedores qualificados.

15.14.13 Não transferir no todo ou em parte, serviços objeto do Contrato, ressalvadas as sub-contratações de serviços especializados, as quais serão previamente submetidas à **CONTRATANTE** para autorização, que não excederá a 25% (vinte e cinco por cento).

15.14.14 Comunicar à Fiscalização e proceder, às suas expensas, as correções necessárias, sempre que ocorrerem falhas, erros ou omissões nos projetos, especificações e demais elementos técnicos que integram o objeto contratado, assumindo a responsabilidade pela correta execução de todos os serviços. Tais correções somente serão efetuadas com a aprovação da Fiscalização, que por sua vez consultará o(s) autor(res) do(s) projeto(s), para efeito de autorização quando for o caso.

15.14.15 Quando, por motivo de força maior ou caso fortuito, houver a necessidade de aplicação de material "similar" ao especificado, submeter o pretendido à Fiscalização, para que a mesma possa se pronunciar pela aprovação ou não do mesmo.

15.14.16 Manter permanentemente no local dos serviços, equipe técnica suficiente, composta pelos profissionais habilitados e de capacidade comprovada indicados na relação da equipe mínima, que assumam perante a Fiscalização, a responsabilidade técnica dos mesmos até a sua entrega definitiva, inclusive com poderes para deliberar sobre qualquer determinação de emergência que se torne necessária.

15.14.17 Adotar como prática diária reuniões de DDS (Diálogo Diário de Segurança) devendo o(s) se fazer presente o(s) Encarregado(s), e demais responsáveis pelos serviços, no intuito de orientar, conscientizar bem como instruir tendo como foco SEGURANÇA NO TRABALHO, devendo ainda tais reuniões ser evidenciadas por meio de lista de presença à fiscalização do contrato mensalmente, contendo o assunto abordado nos respectivos dias.

15.14.18 Manter no local dos serviços, além da equipe técnica retro mencionada, auxiliares necessários ao perfeito controle de medidas e padrões, assim como promover às suas expensas e a critério da Fiscalização, o controle tecnológico dos materiais a serem empregados nos serviços.

15.14.19 Facilitar a ação da Fiscalização na inspeção dos serviços, em qualquer dia ou hora, prestando todas as informações e esclarecimentos solicitados, inclusive de ordem administrativa, bem como os documentos comprobatórios que a Fiscalização julgar necessário.

15.14.20 Reparar, corrigir, remover, reconstruir ou substituir, total ou parcialmente, às suas expensas, serviços objeto do Contrato em que se verifiquem vícios, defeitos ou incorreções, resultantes de execução irregular, do emprego de materiais ou equipamentos inadequados ou não correspondentes às especificações.

15.14.21 Afixar cópia do TCAC (Anexo XIII) em local de ampla visibilidade e freqüentado pelos (as) trabalhadores (as), pelo prazo de 30 dias. Cada estabelecimento da CONTRATADA deverá afixar o termo, na forma prevista.

15.14.22 A cópia do TCAC será entregue pelo setor de Licitações à Contratada no ato da assinatura deste contrato.

15.14.23 Manter cópia deste TCAC nos livros de inspeção de trabalho de cada estabelecimento da CONTRATADA.

15.14.24 Fornecer gratuitamente, sempre quando solicitado, cópia do TCAC aos empregados (as).

CLÁUSULA DÉCIMA SEXTA - DAS DISPOSIÇÕES GERAIS

16.1 - Naquilo em que for omissivo, o presente instrumento contratual, reger-se-á pelas Leis nº. 10.520/2002 e 8.666/1993 e pelas condições estabelecidas no Edital de Pregão Presencial nº. 003/2019.

16.2 - A CONTRATADA deverá atender todas as exigências da CONTRATANTE quanto ao cumprimento da legislação pertinente, independente de transcrição.

CLÁUSULA DÉCIMA SÉTIMA - DA PUBLICIDADE DO CONTRATO

17.1. A administração Municipal deverá publicar o resumo deste Instrumento de Contrato até o quinto dia útil do mês subsequente ao mês de assinatura, na Imprensa oficial, em conformidade com o parágrafo único do artigo 61 da lei 8.666/1993.

CLÁUSULA DÉCIMA OITAVA - DO FORO

18.1. Para dirimir quaisquer dúvidas decorrentes do presente instrumento fica eleito o Foro da Comarca de São Mateus - ES, por mais privilegiado que outros sejam.

18.2. E, por estarem justos e contratados, assinam o presente contrato em 03 (três) vias de igual teor e forma, na presença de testemunhas.

São Mateus, ____ de _____ de 2018.



PREFEITURA MUNICIPAL DE SÃO MATEUS - ES
Comissão Permanente de Licitação e Pregão

Secretário Municipal de
Município de São Mateus
CONTRATANTE

Nome
Cargo
Empresa
CONTRATADO

TESTEMUNHAS:

Nome:
CPF(MF):

Nome:
CPF(MF):



PREFEITURA MUNICIPAL DE SÃO MATEUS - ES
Comissão Permanente de Licitação e Pregão

ANEXO X - MODELO

DECLARAÇÃO DE CONDIÇÃO DE MICROEMPRESA OU EMPRESA DE PEQUENO PORTE

(a ser entregue junto com o credenciamento)

DECLARO, sob as penas da lei, sem prejuízo das sanções e multas previstas neste ato convocatório, que a empresa _____ (denominação da pessoa jurídica), CNPJ nº _____, é microempresa () ou empresa de pequeno porte (), nos termos do enquadramento previsto nos incisos I e II do artigo 3º da Lei Complementar nº 123, de 14 de dezembro de 2006, para fins do que estabelece aquela Lei.

São Mateus, ES xx de _____ de 2018.



PREFEITURA MUNICIPAL DE SÃO MATEUS - ES
Comissão Permanente de Licitação e Pregão

ANEXO XI – PLANILHA ORÇAMENTÁRIA

Objeto:	Contratação de empresa especializada para prestação de serviços de manutenção preventiva e corretiva de iluminação pública, e extensão de rede elétrica com iluminação junto ao parque de iluminação pública do município de São Mateus - ES, conforme especificações contidas no presente termo de referência.							
Prazo:	12 (DOZE) MESES.					Data:	10/12/2018	
Item	REFERÊNCIA	DESCRIÇÃO	ESCOPO	UND	QTDE	VALOR UNIT	VALOR TOTAL	%
1.1	COMPOSIÇÃO 01	Eletricista / Eletricista Motorista	Mão de obra para manutenção no sistema de iluminação pública e obras elétricas , Compreende serviços de instalação e troca de lâmpadas, instalação e troca de luminárias, instalação, lançamento e tensionamento de cabos aéreos multiplexado, Instalação, manutenção e substituição de cabos subterrâneos, Instalação de postes com altura entre 9 e 18m , identificação dos postes se necessário. O eletricista deverá ter certificado de curso de NR10, NR35, curso de direção defensiva, primeiros socorros e outros cursos necessário a execução dos serviços incluso.	mês	60	5.591,52	335.491,20	13,49%
1.2	COMPOSIÇÃO 02	Eletricista	Mão de obra para manutenção no sistema de iluminação pública e obras elétricas . Compreende serviços de instalação e troca de lâmpadas, instalação e troca de luminárias, instalação, lançamento e tensionamento de cabos aéreos multiplexado, Instalação, manutenção e substituição de cabos subterrâneos, Instalação de postes com altura entre 9 e 18m , identificação dos postes se necessário. O eletricista deverá ter certificado de curso de NR10, NR35, primeiros socorros e outros cursos necessário a execução dos serviços.	mês	12	5.260,64	63.127,68	2,54%
1.3	COMPOSIÇÃO 03	Ajudante de Eletricista	Mão de obra para manutenção no sistema de iluminação pública e obras elétricas . Compreende serviços de instalação e troca de lâmpadas, instalação e troca de luminárias, instalação, lançamento e tensionamento de cabos aéreos multiplexado, Instalação, manutenção e substituição de cabos subterrâneos, Instalação de postes com altura entre 9 e 18m , identificação dos postes se necessário. O eletricista deverá ter certificado de curso de NR10, NR35, primeiros socorros e outros cursos necessário a execução dos serviços.	mês	72	4.672,80	336.441,60	13,53%
1.4	COMPOSIÇÃO 04	Motorista Operador de Munck Guindauto	Mão de obra para manutenção no sistema de iluminação pública e obras elétricas . Compreende serviços de direção veicular, operação de munck para implantação de postes e outros serviços o motorista, deverá ter certificado de curso de NR10, NR35, primeiros socorros direção defensiva e outros cursos necessário a execução dos serviços.	mês	12	6.862,24	82.346,88	3,31%



PREFEITURA MUNICIPAL DE SÃO MATEUS - ES
Comissão Permanente de Licitação e Pregão

1.5	COMPOSIÇÃO 05	Encarregado - Eletrotécnico	Mão de obra para manutenção no sistema de iluminação pública e obras elétricas. Compreende comandar serviços de instalação e troca de lâmpadas, instalação e troca de luminárias, instalação, lançamento e tensionamento de cabos aéreos multiplexado, Instalação, manutenção e substituição de cabos subterrâneos, Instalação de postes com altura entre 9 e 18m , identificação dos postes se necessário.O encarregado, deverá ter certificado de curso de NR10, NR35, curso de direção defensiva, primeiros socorros e outros cursos necessário a execução dos serviços.	mês	12	9.225,92	110.711,04	4,45%
1.6	COMPOSIÇÃO 06	Eletricista H.E.S	Plantão de equipe em sábados, domingos e feriados, para manutenção corretiva e/ou plantão em eventos patrocinado pelo município.	H.S. E	1920	41,00	78.720,00	3,17%
1.7	COMPOSIÇÃO 07	Ajudante de Eletricista H.E.S	Plantão de equipe em sábados, domingos e feriados, para manutenção corretiva e/ou plantão em eventos patrocinado pelo município.	H.S. E	2880	35,86	103.276,80	4,15%
1.8	COMPOSIÇÃO 08	Motorista Operador de Muncck Guindauto H.E.S	Plantão de equipe em sábados, domingos e feriados, para manutenção corretiva e/ou plantão em eventos patrocinado pelo município.	H.S. E	960	65,28	62.668,80	2,52%
1.9	COMPOSIÇÃO 09	Eletricista / Eletricista Motorista H.E.S	Plantão de equipe em sábados, domingos e feriados, para manutenção corretiva e/ou plantão em eventos patrocinado pelo município.	H.S. E	960	41,00	39.360,00	1,58%
1.10	COMPOSIÇÃO 10	Encarregado - Eletrotécnico H.E.S	Plantão de equipe em sábados, domingos e feriados, para manutenção corretiva e/ou plantão em eventos patrocinado pelo município.	H.S. E	480	72,75	34.920,00	1,40%
1.11	COMPOSIÇÃO 11	Serviços de manutenção com : 01 (um) veículo tipo caminhão munck, com capacidade mínima de 7,5 ton. equipado com lança de até 20 mts, todo ferramental e equipamentos de segurança necessários para realização dos serviços de iluminação pública ou/e em evento patrocinado pelo município.	Prestação de serviço de manutenção com: 1(um) veículo tipo Guindauto/munck capacidade min: 7,5 ton. equipado com lança de até 20 mts e cesto, para utilização da equipe de manutenção composta com todo o ferramental e equipamentos de segurança necessários para realização dos serviços de recuperação e manutenção de rede elétrica e iluminação em todo município de São Mateus ES, Compreende serviços de instalação e troca de lâmpadas, instalação e troca de luminárias, instalação retirada e troca de postes, cabos, conexão, recuperar ou instalar aterramento em todos os postes metálicos, lançamento e tensionamento de cabos, identificação dos postes se necessário, os serviços serão através de escada, espora e cesto elevado, está incluso também alimentação, implantação e manutenção inclusive equipe de plantão em eventos patrocinados pelo município, estadias e transporte; Compreende também; Combustível, manutenção, impostos, encargos sociais e BDI.	mês	12	19.617,09	235.405,03	9,47%



PREFEITURA MUNICIPAL DE SÃO MATEUS - ES
Comissão Permanente de Licitação e Pregão

1.12	COMPOSIÇÃO 12	<p>Serviços de manutenção com : 05 (cinco) veículos tipo caminhonete, capacidade mínima de 01 ton. Equipado com escada giratória ou cesto elevado, e todo o feramental e equipamento s de segurança necessários para realização dos serviços.</p>	<p>Serviços de manutenção com : 05 (cinco) veículos tipo caminhonete, capacidade mínima de 01 ton. Equipado com escada giratória ou cesto elevado, equipe de manutenção individual composta com todo o feramental e equipamentos de segurança necessários para realização dos serviços, manutenção de rede elétrica e iluminação em todo município de São Mateus ES, Compreende serviços de instalação e troca de lâmpadas, instalação e troca de luminárias, instalação retirada e relé, reator, cabos, conexão, recuperar ou instalar aterramento em todos os postes metálicos, lançamento e tensionamento de cabos, identificação dos postes se necessário, os serviços serão através de escada, espora ou cesto elevado, está incluso também alimentação, implantação e manutenção inclusive montagem de rede elétrica em eventos patrocinados pelo município, incluso estadias e transporte; Compreende também; Combustível, manutenção, impostos, encargos sociais e BDI.</p>	mês	60	5.207,05	312.422,86	12,56%
1.13	COMPOSIÇÃO 13	<p>Serviços de PLANTÃO de manutenção com : 01 (um) veículo tipo caminhão munck, com capacidade mínima de 7,5 ton. equipado com lança de até 20 mts, todo ferramental e equipamento s de segurança necessários para realização dos serviços de iluminação publica ou/e em evento patrocinado pelo município.</p>	<p>Prestação de serviço de manutenção com: 1(um) veículo tipo Guindauto/munck capacidade min: 7,5 ton. equipado com lança de até 20 mts e cesto, para utilização da equipe de manutenção composta com todo o ferramental e equipamentos de segurança necessários para realização dos serviços de recuperação e manutenção de rede elétrica e iluminação em todo município de São Mateus ES, Compreende serviços de instalação e troca de lâmpadas, instalação e troca de luminárias, instalação retirada e troca de postes, cabos, conexão, recuperar ou instalar aterramento em todos os postes metálicos, lançamento e tensionamento de cabos, identificação dos postes se necessário, os serviços serão através de escada, espora e cesto elevado, está incluso também alimentação, implantação e manutenção inclusive equipe de plantão em eventos patrocinados pelo município, estadias e transporte; Compreende também; Combustível, manutenção, impostos, encargos sociais e BDI. OBS. Os funcionários, serão pagos nos itens de 1.6 a 1.10 O Plantão compreende finais de semana (sábado, domingo, feriados ou eventos patrocinados pelo município.</p>	H.E. S	960	111,46	107.002,29	4,30%



PREFEITURA MUNICIPAL DE SÃO MATEUS - ES
Comissão Permanente de Licitação e Pregão

1.14	COMPOSIÇÃO 14	<p>Serviços de PLANTÃO de manutenção com : 02 (um) veículo tipo caminhonete, capacidade mínima de 01 ton. Equipado com escada giratória ou cesto elevado, e todo o feramental e equipamentos de segurança necessários para realização dos serviços para plantão de equipe</p>	<p>Serviços de manutenção com : 02 (Dois) veículos tipo caminhonete, capacidade mínima de 01 ton. Equipado com escada giratória ou cesto elevado, equipe de manutenção individual composta de 02 (dois) eletricitas e todo o feramental e equipamentos de segurança necessários para realização dos serviços, manutenção de rede elétrica e iluminação em todo município de São Mateus ES por final de semana. Compreende serviços de instalação e troca de lâmpadas, instalação e troca de luminárias, instalação retirada e relé, reator, cabos, conexão, recuperar ou instalar aterramento em todos os postes metálicos, lançamento e tensionamento de cabos, identificação dos postes se necessário, os serviços serão através de escada, espora ou cesto elevado, está incluso também alimentação, implantação e manutenção inclusive montagem de rede elétrica em eventos patrocinados pelo município, incluso estadias e transporte; Compreende também; Combustível, manutenção, impostos, encargos sociais e BDI OBS. Os funcionários, serão pagos nos itens de 1.6 a 1.10 O Plantão compreende finais de semana (sábado, domingo, feriados ou eventos patrocinados pelo município.</p>	H.E. S	1.920	29,59	56.804,16	2,28%
1.15	COMPOSIÇÃO 15	<p>Serviços de manutenção com : 01 (Um) veículos tipo caminhonete, capacidade mínima de 01 ton. Equipado com todo o feramental e equipamentos de segurança necessários para realização dos serviços. (Supervisão. E ENGENHARIA)</p>	<p>Serviços de manutenção com : 01 (Um) veículo tipo caminhonete, capacidade mínima de 01 ton. composta com todo o feramental e equipamentos de segurança necessários para realização dos serviços, manutenção de rede elétrica e iluminação em todo município de São Mateus ES, Compreende serviços de instalação e troca de lâmpadas, instalação e troca de luminárias, instalação retirada e relé, reator, cabos, conexão, recuperar ou instalar aterramento em todos os postes metálicos, lançamento e tensionamento de cabos, identificação dos postes se necessário, os serviços serão através de escada, espora ou cesto elevado, está incluso também alimentação, implantação e manutenção inclusive montagem de rede elétrica em eventos patrocinados pelo município, incluso estadias e transporte; Compreende também; Combustível, manutenção, impostos, encargos sociais e BDI.</p>	mês	12	5.207,05	62.484,57	2,51%
1.16	COMPOSIÇÃO 16	<p>Serviços de manutenção com : 01 (Um) veículos tipo caminhonete, capacidade mínima de 01 ton. Equipado com todo o feramental e equipamentos de segurança necessários para realização dos serviços. (FISCALIZAÇÃO)</p>	<p>Serviços de manutenção com : 01 (Um) veículo tipo caminhonete, capacidade mínima de 01 ton. composta com todo o feramental e equipamentos de segurança necessários para realização dos serviços, manutenção de rede elétrica e iluminação em todo município de São Mateus ES, Compreende serviços de instalação e troca de lâmpadas, instalação e troca de luminárias, instalação retirada e relé, reator, cabos, conexão, recuperar ou instalar aterramento em todos os postes metálicos, lançamento e tensionamento de cabos, identificação dos postes se necessário, os serviços serão através de escada, espora ou cesto elevado, está incluso também alimentação, implantação e manutenção inclusive montagem de rede elétrica em eventos patrocinados pelo município, incluso estadias e transporte; Compreende também; Combustível, manutenção, impostos, encargos sociais e BDI.</p>	mês	12	5.207,05	62.484,57	2,51%



PREFEITURA MUNICIPAL DE SÃO MATEUS - ES
Comissão Permanente de Licitação e Pregão

1.17	COMPOSIÇÃO 17	Módulo transceptor embarcado remoto M1, M2, M3	Serviços de instalação de módulo transceptor embarcado M1, M2, M3	Un	1.950	132,62	258.604,99	10,40%
1.19	COMPOSIÇÃO 18	Locação, instalação e retirada de transformador, 225 KVA Trifásico 13.8 -220/127	Locação com instalação e retirada de transformadores, para atender festejos do aniversário da cidade. Ou qualquer outro evento patrocinado pelo município de São Mateus-ES incluindo material tais como, chave fusível, para raio, transformador, ferramental, equipamentos e mão-de-obra, com plantão permanente de equipe técnica diurno/noturno a partir da instalação até a retirada definitiva dos equipamentos, conforme programação junto a Secretaria detentora do contrato, tudo em conformidade com os termos e condições estipulados no Memorial Descritivo, bem como Planilha Básica de Preços.	Diária	25	1.923,30	48.082,50	1,93%
1.20	COMPOSIÇÃO 19	Locação, instalação e retirada de transformador, 150KVA Trifásico 13.8 -220/127	Locação com instalação e retirada de transformadores, para atender festejos do aniversário da cidade. Ou qualquer outro evento patrocinado pelo município de São Mateus-ES incluindo material tais como, chave fusível, para raio, transformador, ferramental, equipamentos e mão-de-obra, com plantão permanente de equipe técnica diurno/noturno a partir da instalação até a retirada definitiva dos equipamentos, conforme programação junto a Secretaria detentora do contrato, tudo em conformidade com os termos e condições estipulados no Memorial Descritivo, bem como Planilha Básica de Preços.	Diária	25	1.923,30	48.082,50	1,93%
1.21	COMPOSIÇÃO 20	Locação, instalação e retirada de transformador, 30 a 75 KVA Trifásico 13.8 - 220/127	Locação com instalação e retirada de transformadores, para atender festejos do aniversário da cidade. Ou qualquer outro evento patrocinado pelo município de São Mateus-ES incluindo material tais como, chave fusível, para raio, transformador, ferramental, equipamentos e mão-de-obra, com plantão permanente de equipe técnica diurno/noturno a partir da instalação até a retirada definitiva dos equipamentos, conforme programação junto a Secretaria detentora do contrato, tudo em conformidade com os termos e condições estipulados no Memorial Descritivo, bem como Planilha Básica de Preços.	Diária	25	1.923,30	48.082,50	1,93%
VALOR TOTAL GERAL							2.486.519,97	100,00%
(*) Valores referente a orçamentos realizado no mercado local.								
BDI de 28,22% - SINAPI								
Encargos Sociais Desonerados de 89,54% - SINAPI								

JOSE CARLOS MONTEIRO NETO
 ENGENHEIRO CIVIL DA PMSM
 CREA ES - 021208/D

VALTER LUIZ PIGATI
 SECRETÁRIO MUNICIPAL DE OBRAS, INFRAESTRUTURA E TRANSPORTE



PREFEITURA MUNICIPAL DE SÃO MATEUS - ES **Comissão Permanente de Licitação e Pregão**

Anexo XII - Memorial Descritivo

1. OBJETIVO

O objetivo do presente Projeto Básico, é apresentar as condições e especificações técnicas necessárias para a execução dos serviços proveniente ao objeto constante do Termo de Referência, serviços estes de manutenção preventiva, corretiva junto ao Parque de Iluminação Pública da cidade, incluindo todos equipamentos / ferramental necessários, e todas as atividades que para tanto se façam necessárias.

2. Resultado esperado:

Espera-se com a presente contratação, que a CONTRATADA, na abrangência desse objeto licitado, desenvolva todos os Serviços inerentes ao Parque de Iluminação Pública do Município de São Mateus-ES, visando atingir os resultados e o desempenho estabelecido no Contrato, Termo de Referência e neste Projeto Básico, assegurando sempre o cumprimento das Normas Brasileiras aplicáveis ao objeto contratado.

3. ASPECTOS GEOGRÁFICOS / REGIONAIS:

Município: São Mateus

Gentílico: Mateense

Estado: Espírito Santo

Mesorregião: Litoral Norte Espírito-Santense

Microrregião: São Mateus

Distância: 220,0km até a capital

Características geográficas:

Área: 2.343,15 km²

População: 126.437 hab. (IBGE/2016)

Densidade: 43,53 hab./km²

Altitude: 36,00m

Clima: Tropical Aw

Fuso horário: UTC-3

Limites:

- ao Norte: com os municípios de Conceição da Barra, Boa Esperança e Pinheiros;
- ao Sul: com Linhares, Jaguaré, Vila Valério e São Gabriel da Palha;
- a Leste: com o Oceano Atlântico e
- a Oeste: com Boa Esperança e Nova Venécia.



PREFEITURA MUNICIPAL DE SÃO MATEUS - ES **Comissão Permanente de Licitação e Pregão**

3.1 Da Localização Geográfica do Município:

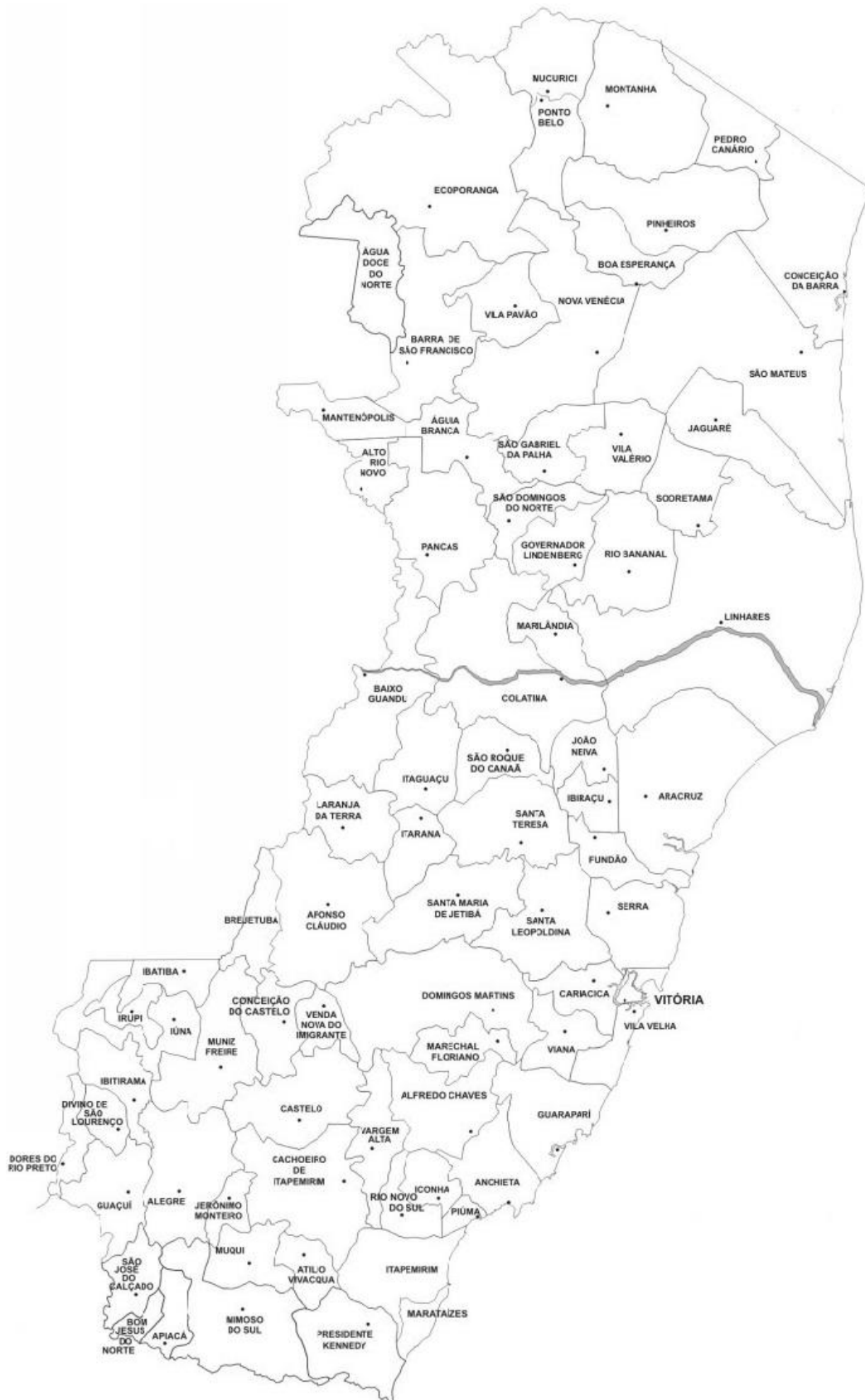



PREFEITURA MUNICIPAL DE SÃO MATEUS - ES
Comissão Permanente de Licitação e Pregão

3.2 Das Localidades Abrangidas pelos serviços:





PREFEITURA MUNICIPAL DE SÃO MATEUS - ES **Comissão Permanente de Licitação e Pregão**

3.3 Das Regiões Urbanas:

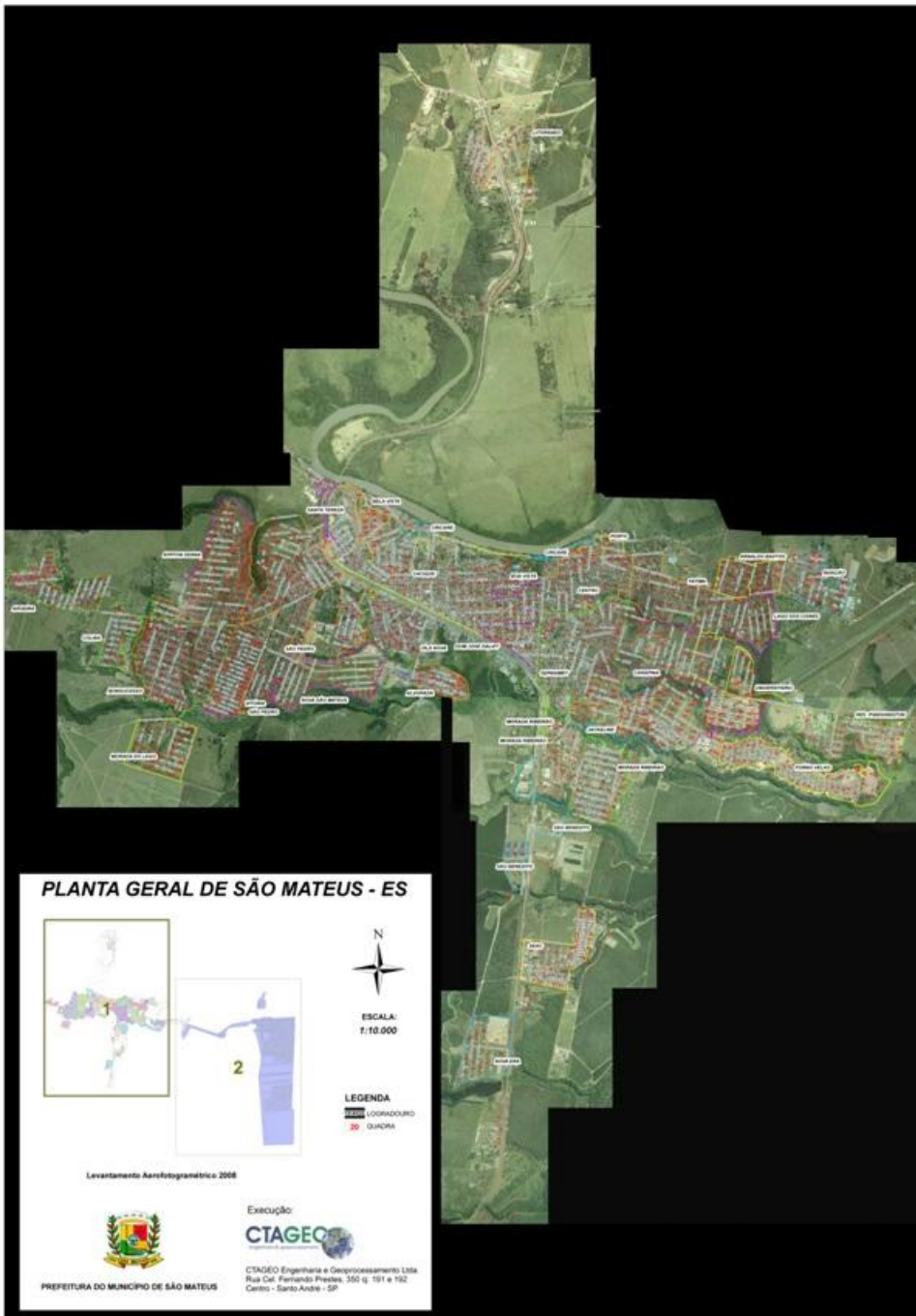



PREFEITURA MUNICIPAL DE SÃO MATEUS - ES
Comissão Permanente de Licitação e Pregão

... Continuação (3.3 Das Regiões Urbanas):

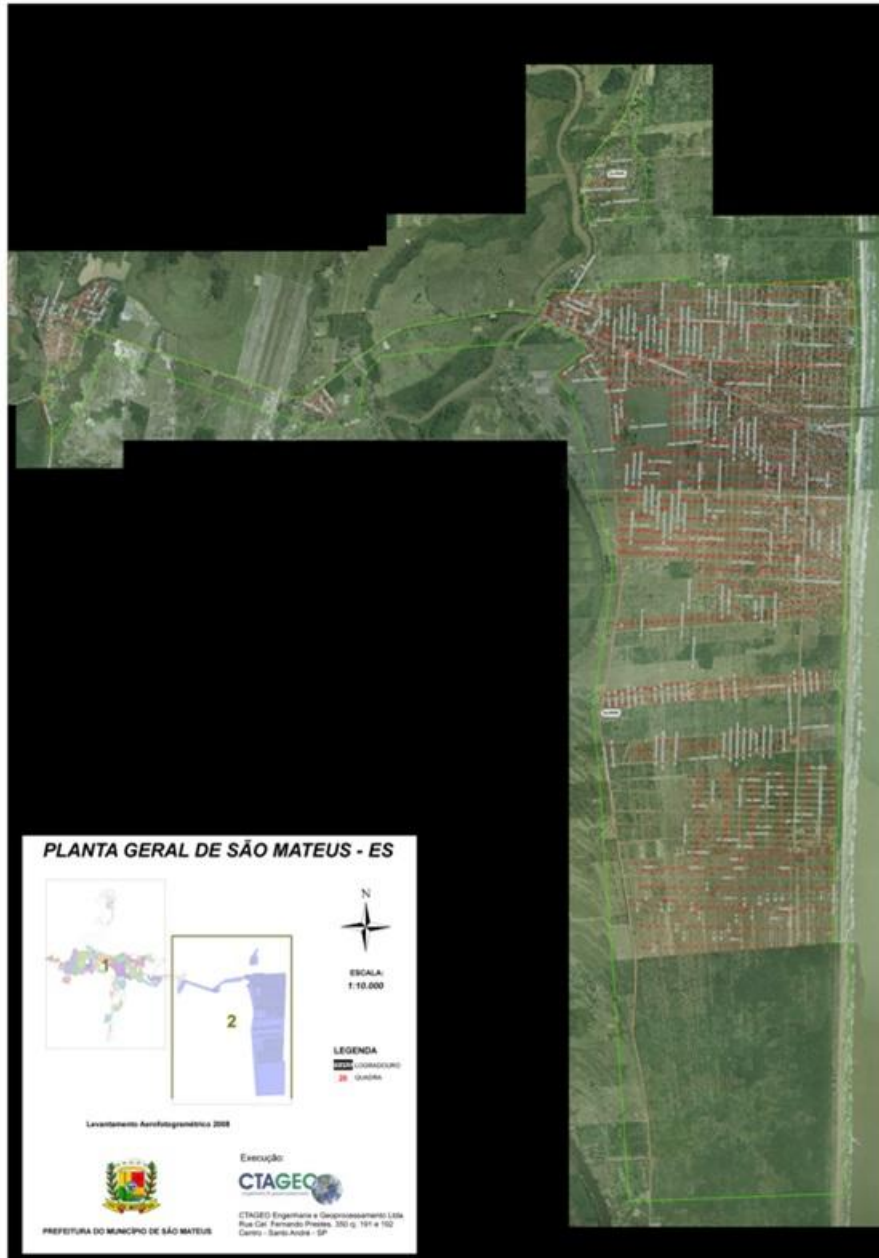

4. Do Objeto:

CONTRATAÇÃO DE EMPRESA ESPECIALIZADA PARA PRESTAÇÃO DE SERVIÇOS DE MANUTENÇÃO PREVENTIVA E CORRETIVA DE ILUMINAÇÃO PÚBLICA JUNTO AO PARQUE DE ILUMINAÇÃO PÚBLICA DO MUNICÍPIO DE SÃO MATEUS - ES, CONFORME ESPECIFICAÇÕES CONTIDAS NO TERMO DE REFERÊNCIA, PLANILHAS E O PRESENTE PROJETO BÁSICO.

5. Legislação:

Resolução ANEEL nº 414 de 09/09/2010.



PREFEITURA MUNICIPAL DE SÃO MATEUS - ES

Comissão Permanente de Licitação e Pregão

6. Terminologias e Definições:

- ✓ **SMOIT** – Secretaria Municipal de Obras, Infraestrutura e Transporte;
- ✓ **Sistema de Iluminação Pública (IP)** – São todos os materiais e equipamentos de iluminação pública e seus respectivos circuitos elétricos, instalados a partir do ponto de conexão com a rede da concessionária de distribuição de energia elétrica local;
- ✓ **Unidades de Iluminação Pública:** caracteriza-se como o conjunto completo formado por uma ou mais luminárias e seus respectivos acessórios indispensáveis ao seu funcionamento e sustentação, podendo também ser identificada como ponto de iluminação, independentemente do número de lâmpadas e luminárias nela instalada.
- ✓ **Ponto Luminoso** – Entende-se por Ponto Luminoso a unidade constituída por uma lâmpada bem como seus acessórios indispensáveis ao seu funcionamento;
- ✓ **Rede de Iluminação Pública** – É o conjunto de circuitos elétricos que tem por finalidade alimentar diversos pontos luminosos de iluminação Pública;
- ✓ **Serviços de Manutenção:** Correspondem a todas as atividades necessárias para que a Rede de Iluminação Pública desempenhe sua função e opere em condição normal, padronizada e de segurança. Estes serviços são classificados em:
 - a) **-Serviços de Rotina:** Conjunto de atividades essenciais, para o restabelecimento da operação da Rede de Iluminação Pública em função das ocorrências comuns de queima, falha, instalação inadequada ou desempenho deficiente.
 - b) **-Serviços Corretivos:** Atividades complementares aos Serviços de Rotina, para restabelecimento integral das condições operacionais de toda a Rede de Iluminação Pública em consequência de falha, obras, acidente, furto, vandalismo, instalação inadequada ou desempenho deficiente, com execução formalizada por OS - Ordem de Serviço.
- ✓ **Serviços de Ampliação:** Serviços programados destinados a expansão/extensão da Rede de Iluminação Pública, executados mediante emissão de Ordem de Serviço;
- ✓ **Serviço de Ronda:** Serviço realizado na extensão total da rede de Iluminação Pública, visando detectar lâmpadas apagadas a noite ou acesas ao dia, unidade fora de prumo, abalroada, faltante ou com luminária faltante ou compartimento aberto, braço ou suporte fora de posição, caixa de passagem com tampa quebrada ou faltante, condições inadequadas de luminosidade decorrentes de necessidade de limpeza do conjunto óptico, dentre outras irregularidades. A ronda deverá ainda detectar qualquer irregularidade que venha colocar em risco a segurança da população.
- ✓ **Serviços de Ampliação:** Serviços programados destinados a expansão da Rede de Iluminação Pública, executados mediante emissão de Ordem de Serviço.
- ✓ **COSIP:** Contribuição para Custeio da Iluminação Pública – destinado exclusivamente ao custeio do serviço de Iluminação Pública, tendo-a por principal receita.

7. Recurso Orçamentário:

A contratação do objeto do presente Projeto, correrá a conta da dotação orçamentária cuja estrutura segue abaixo:

0070007010.1545201022.090 - Construção, Ampliação e Gestão da Rede de Energia e Iluminação Pública

44905100000 - OBRAS E INSTALAÇÕES

16020000 - COSIP

Ficha 051

8. Descrição dos Serviços:



PREFEITURA MUNICIPAL DE SÃO MATEUS - ES

Comissão Permanente de Licitação e Pregão

Execução de serviços de Manutenção e Ampliação da Rede de Iluminação Pública, incluindo todos equipamentos e ferramental necessários, de acordo com as Especificações e critérios estabelecidos no presente Projeto Básico e Termo de Referência, em toda extensão territorial do município, independentemente da quantidade de Unidade de Iluminação.

9. Da Manutenção:

Trata-se de serviços a serem prestados no âmbito do contrato, abrangendo as atividades de Manutenção em todo o Sistema de Iluminação Pública do Município.

A execução dos serviços de Manutenção, de toda a extensão da Rede de Iluminação Pública, deverão ocorrer por constatação de problemas através de rondas a serem realizadas pela Contratada, por solicitação de Munícipes - via Serviço de Teleatendimento, mediante Ordens de Serviços emitida pela Contratante, e ainda por solicitação da SMOIT.

Os Serviços de Manutenção são classificados em:

- Serviços de Rotina;
- Serviços Corretivos;
- Serviços de Pronto Atendimento

9.1. Serviços de Rotina

Os serviços de rotina podem ser classificados como abaixo elencados, e contemplam elementos da Rede e todas as unidades de Iluminação Pública, padronizadas ou especiais, tais como:

- Colocação de tampa em caixa de passagem;
- Correção de fixação do reator e ignitor;
- Correção de posição de braços / luminárias;
- Eliminação de cargas elétricas não destinadas à Iluminação Pública;
- Fechamento de luminária com tampa de vidro aberto;
- Limpeza externa e interna de luminária;
- Manobra de proteção de transformador (chave primária);
- Manobra de proteção do circuito de alimentação da Iluminação Pública;
- Substituição de chave magnética e/ou proteção;
- Substituição de conectores;
- Substituição de ignitor;
- Substituição de lâmpada;
- Substituição de relé fotoelétrico;
- Substituição de reator/equipamento auxiliar.

Quando da abertura ou colocação de tampa da caixa de passagem, a mesma deverá ser limpa e todas as conexões verificadas e refeitas caso apresentem riscos de falhas, inclusive quanto à isolação.

9.2. Serviços Corretivos

Os serviços corretivos são todos aqueles não relacionados como serviços de rotina, e podem ser classificados como abaixo elencados e necessários ao restabelecimento integral das condições normais, padronizadas e de segurança da Rede de Iluminação Pública, com emissão de OS - Ordem de Serviço, como:

- Instalação de unidades faltantes;
- Substituições, Remoção e Supressão de Unidades, equipamentos e demais materiais pertencentes à rede;
- Serviços em consequência de falha, acidente, furto, vandalismo, desempenho deficiente ou outros, executados em Unidades e/ou Circuitos;



PREFEITURA MUNICIPAL DE SÃO MATEUS - ES

Comissão Permanente de Licitação e Pregão

- Serviços que envolvam todas as configurações da Rede de Iluminação Pública e seus elementos, ou seja, aéreo, subterrâneo, túneis, passagens;
- Serviço de recuperação em decorrência de abaloamento de Unidade de Iluminação Pública, em conformidade com as normas técnicas vigentes.

Abaloamentos de Postes onde o sistema de iluminação for exclusivo do contratante, a exemplos de praças, canteiros e patrimônio histórico - A CONTRATADA deverá realizar os serviços de recuperação

9.3. Serviços de Pronto Atendimento (plantão)

Deverão ser levado em consideração para o presente item, as equipes do caminhão e das camionetes respectivamente.

Os serviços de pronto atendimento são aqueles exigidos por situações emergência, que caracteriza perigo pessoal ou material que devam ser atendidos de imediato. Tal serviço poderá ser solicitado/acionado das mais diversas formas (verbal / mensagem celular / Ordem de Serviço / E-mail, dentre outros).

Para atendimento dos serviços de Pronto Atendimento, a Contratada deverá dispor de no mínimo 01 (uma) equipe do caminhão e 01 (uma) equipe da camionete de plantão durante os finais de semana e feriados.

São exemplos de serviços de Pronto Atendimento: danos causados por abaloamentos, impactos diversos, fenômenos atmosféricos, incêndios, circuitos partidos, luminárias com refrator e/ou compartimento para equipamento abertos, entre outros.

Na ocorrência de situações onde a equipe de Pronto Atendimento não consiga eliminar a situação de risco, a equipe deverá sinalizar e isolar o local e solicitar a equipe de manutenção apropriada, deixando um funcionário de prontidão no local, à espera da equipe destinada a eliminar o risco.

9.4. Serviços Adversos previstos a serem executados na vigência do contrato:

- ✓ Serviços de lançamento de rede elétrica subterrânea;
- ✓ Lançamento de cabos multiplex de 16 a 70 mm;
- ✓ Implantação de postes (9 a 15 mts), para atendimentos a projetos de extensão de rede elétrica;
- ✓ Instalação de cabos nus;
- ✓ Instalação de transformadores até 500 KVA;
- ✓ Instalação e troca de lâmpadas (vapor de sódio e metálica), tais como: relés, braços, reatores, bases para relé;
- ✓ Implantação e remoção de postes de 9 a 17 metros, com iluminação pública e/ou fixação de projetores em terreno cujo solo de areia (praias, rios, orla, etc...);
- ✓ Retirada e reinstalação de refletores, com lâmpadas e reatores, para manutenção de torres metálicas;
- ✓ Serviços de rede elétrica de alta tensão com instalação de estrutura primária completa (ferragens, parafusos, cintas e outros n1/n2, CE e s3) em eventos patrocinado pelo município.
- ✓ Serviços em postes existentes, compreendendo na instalação, retirada de redes, condutores aéreos e subterrâneos;
- ✓ Relocações de postes existentes, envolvendo redes elétricas e/ou de telecomunicações com iluminação pública;
- ✓ Execução de instalação de barramento blindado em prédios públicos;
- ✓ Instalação, interligação de rede em gerador a diesel com potencia igual ou superior a 500 kVA em eventos patrocinados pelo município;
- ✓ Execução de instalação e retirada de subestação em H com transformador com potencia de 225 e 300 kVA inclusive instalação de poste DT 11/300;
- ✓ Iluminação em fachadas de patrimônio histórico e prédios públicos do município;
- ✓ Instalação de iluminação em LED em fachadas de patrimônio histórico e prédios públicos do município;
- ✓ Instalação e desligamento de redes provisórias em eventos patrocinados pelo Município.

9.5. Requisitos Básicos dos Serviços



PREFEITURA MUNICIPAL DE SÃO MATEUS - ES

Comissão Permanente de Licitação e Pregão

- Todos os serviços a serem executados, deverão ter como premissa o atendimento das Normas Técnicas da ABNT, bem como Normas Regulamentadoras - NR-10, NR-35; ABNT NBR 5410 – Instalações elétricas de baixa tensão;
- Na locação de serviços, deverá ser verificado o seu posicionamento em relação à fachada de imóveis, ocorrência de acidentes de trânsito, locais de enchentes e o afastamento em relação a transformadores elétricos;
- A locação de novos serviços, deverá seguir o padrão da concessionária de energia para instalação de postes;
- Não comprometer a estética urbanística do logradouro;
- Uniformizar o uso de luminárias, exceção para os casos em que o projeto urbanístico exija modelos diferenciados;
- Dar prioridade na reutilização de materiais e equipamentos se estiver em condições de uso e que não comprometam a estética urbanística do logradouro;
- Revisar e/ou substituir todas as conexões com a rede elétrica;
- Implantar preferencialmente circuito independente para iluminação pública;
- Após a CONTRATADA proceder à implantação dos melhoramentos, serão realizadas a Fiscalização do MUNICÍPIO, as medições dos índices de iluminação médio e uniformidade média/mínima da iluminação, conforme orientação da Norma ABNT NBR-5101, de modo a comprovar o atendimento das condições estabelecidas em norma;
- **A CONTRATADA** é a única responsável pelo atendimento aos níveis de iluminação médio e uniformidade média /mínima da iluminação, estando obrigada a revisar todo o trabalho realizado de modo a atingi-los e a refazer, se para tanto for necessário, todo o projeto e implantação, sem nenhum ônus para o MUNICÍPIO.

10. Dos Prazos de Execução dos Serviços:

Os serviços de manutenção decorrentes das Ordens de Serviço, deverão ser atendidos nos seguintes prazos: 24 (vinte e quatro) horas - na região central e adjacências; 48 (quarenta e oito) horas - nas regiões de interior, obedecendo as limitações do município.

Os demais serviços, deverão ser executados no prazo estabelecido na Ordem de Serviço, uma vez que o prazo diferenciará de acordo com cada ocasião.

11. Dos Horários das Equipes de Trabalho:

A equipe do caminhão, deverá cumprir horário de 7:00 às 17:00, de Segunda a Sexta-feira, ficando inclusive a equipe de plantão nos finais de semana, cabendo à **PROPONENTE** fazer escala de trabalho, contemplando tais dias em conformidade com as exigências da Secretaria de Obras, Infraestrutura e Transportes.

A equipe das caminhonetes, deverão cumprir horário de 12:00 às 22:00, de Segunda a Sexta-feira, ficando inclusive uma equipe de plantão nos finais de semana, cabendo à **PROPONENTE** fazer escala de trabalho, contemplando tais dias em conformidade com as exigências da Secretaria de Obras, Infraestrutura e Transportes.

12. Aparelhamento da Equipe Técnica:

Os veículos, equipamentos e ferramentas necessários à execução dos serviços, serão de responsabilidade da empresa Contratada, atendendo as seguintes especificações:

12.1 – Veículos:

01(um) veículo tipo caminhão munck, capacidade mínima de 8 ton., equipado com lança de 20 mts, cesto;

12.1.1 - Acessórios Básicos:

- ✓ Lanterna pisca alternadas nos pára-choques traseiros e dianteiros;
- ✓ Cones;
- ✓ Cavaletes;



PREFEITURA MUNICIPAL DE SÃO MATEUS - ES **Comissão Permanente de Licitação e Pregão**

- ✓ Alarme sonoro e pisca alerta quando o veículo faz a movimentação de marcha-ré.

05 (cinco) veículos tipo caminhonete, capacidade mínima de 01 (uma) tonelada, equipado com escada giratória ou cesto elevado.

A empresa Contratada deverá prever um veículo tipo pick-up durante todo contrato, para uso da Supervisão e Engenheiro(s), veículo este no máximo dois anos de uso.

A empresa Contratada deverá prever um veículo tipo pick-up durante todo contrato, para uso da Fiscalização, veículo este no máximo dois anos de uso.

Todos os veículos e equipamentos deverão estar padronizados visualmente.

12.2 – Equipamentos de Proteção e Ferramental:

*** Uso individual do Eng^o. Eletricista/Civil e Supervisor:**

- Material padrão de segurança, em especial capacete e sapatos de couro com sola isolante;

*** Uso individual dos demais profissionais:**

- 01 capacete de PVC injetável com suspensão em tecido;
- 01 cinto de segurança com talabarte;
- 01 par de luvas de vaqueta fina;
- 01 par de luvas protetoras de alta tensão;
- 01 par de luvas protetoras de baixa tensão;
- 01 par de luvas de raspa cano médio;
- 01 óculo de segurança;
- 01 bolsa de lona;
- 01 colete reflexivo;
- 01 par de botas de segurança;
- 01 capa plástica em cor reflexiva, impermeável;
- 01 lanterna de pilha de alta luminosidade;
- 01 alicate de uso geral com cabo isolado e bainha;
- 01 alicate de corte com cabo isolado e bainha;
- 01 canivete;
- 01 chave de fenda de 10" x 1/4"
- 01 chave de fenda de 06" x 3/16";
- 01 chave de teste de faze;
- 01 escova de aço.

*** Uso Coletivo (para cada turma):**

- 01 chave de fenda grande;
- 01 chave inglesa 12";
- 01 jogo de chaves de boca;
- 01 jogo de tarraxas para eletrodutos entre 1/2" e 4";
- 01 enxada;
- 01 enxadão;
- 01 pá;
- 01 picareta;
- 01 cavadeira de ferro;
- 01 escavadeira manual;
- 01 marreta;
- 01 ponteira;
- 01 colher de pedreiro;
- 02 baldes;
- 06 cones de sinalização laranja-branco, reflexivos;
- 01 multímetro tipo alicate amperímetro;
- 01 caixa de primeiros socorros;



PREFEITURA MUNICIPAL DE SÃO MATEUS - ES

Comissão Permanente de Licitação e Pregão

- 03 escadas de fibra, extensão de 10,5 metros;
- 01 escada singela de madeira, extensão 6,5 metros;
- 01 serrote simples;
- 01 martelo;
- 01 serrote de poda;
- 01 saco de bastão de manobra;
- 01 farolete manual;
- 01 arco de serra;
- 02 bandeirolas para sinalização;
- 01 bastão universal de fibra, com classe de isolamento 15kV;
- 01 carretilha com gancho para 150 kg;
- 01 corda de algodão de 10 mm x 15m;
- 01 corda de sisal ou nylon, de 1/2" x 21m;
- 01 garra para cabo;
- 01 catraca para 750 kg;
- 01 tirfor de 3000 kg;
- 01 facão;
- 01 foice;
- 01 lima chata;
- 01 detector de tensão;
- 01 conjunto de andaime metálico com altura mínima de 20 metros;
- 01 megger;

Em se tratando de EPIs (Equipamentos de Proteção Individual), os mesmos deverão conter CA (Certificado de Aprovação).

A CONTRATADA substituirá no prazo de 24 (vinte e quatro) horas toda e qualquer ferramenta, equipamento ou veículo cujas características ou estado de conservação não atendam as condições mínimas de segurança.

12.3 Da Equipe Técnica:

A CONTRATADA disponibilizará suas equipes de forma a atender as demandas dentro do prazo estabelecido, mantendo portanto minimamente a composição abaixo informada:

EQUIPE DO CAMINHÃO:

01 (um) eletricitista, 01 (um) motorista operador de guindauto, 01 (um) ajudante e todo o ferramental e equipamentos de segurança necessários para realização dos serviços.

EQUIPE CAMINHONETES - MANUTENÇÃO:

05 (cinco) eletricitistas/motorista; 05 (ajudante), e todo o ferramental e equipamentos de segurança necessários para realização dos serviços.

ENCARREGADO DE TURMA:

Têm por atribuições executar tarefas relativas à distribuição, orientação e supervisão das atividades das turmas de trabalho nos serviços de mão de obras para manutenção preventiva e corretiva de iluminação pública.

Plantão: uma equipe especial por final de semana com 01 (um) eletricitista/motorista e 01 (um) ajudante para cada caminhonete.

- Da Mobilização:

Todos os veículos, caminhão e Caminhonetes e equipamentos envolvidos no contrato, deverão ser submetidos à fiscalização para efeito de mobilização, mediante termo circunstanciado expedido pela Unidade Gestora.

Não será permitido durante a execução do contrato veículos, caminhão e caminhonetes e equipamentos com idade superior àquela exigida respectivamente cada um, independentemente da ocasião de



PREFEITURA MUNICIPAL DE SÃO MATEUS - ES **Comissão Permanente de Licitação e Pregão**

prorrogação do contrato, salvo por anuência da fiscalização mediante justificativa apresentada pela CONTRATADA, onde neste caso, deverá ser estabelecido Termo de Compromisso fixando prazo não superior a 90 (noventa) dias para adequação.

- APOIO ADMINISTRATIVO E OPERACIONAL:

Instalações de Apoio:

A CONTRATADA deverá dispor de local onde deverá concentrar todas as atividades de controle administrativo e operacional com instalações específicas para:

- ✓ Setor administrativo;
- ✓ Setor de controle de operação;
- ✓ Vestiário e refeitório.

Mão-de-obra Indireta:

Deverá ser considerado como exigência mínima para as perfeitas realizações administrativas e controles operacionais, por parte da CONTRATADA, o seguinte quadro de colaboradores:

Mão de Obra	Qtde.
Engenheiro Eletricista	01
Técnico de Segurança do Trabalho	01
Auxiliares Administrativos	01

7.0 – Do Pessoal:

A CONTRATADA deverá dispor de um PREPOSTO na cidade de São Mateus-ES, credenciado por escrito como seu representante, com plenos poderes para auxiliar o Encarregado nas operações concernentes ao objeto, devendo o mesmo ficar em regime de sobreaviso parcial em revezamento com outrem que possa atender eventuais demandas emergenciais nos finais de semana e feriados.

A CONTRATADA será responsável tecnicamente pela direção técnica/administrativa e mão de obra necessária à execução dos serviços objeto deste CONTRATO, na forma da legislação em vigor, sendo, para todos os efeitos, a única e exclusiva empregadora;

Manter equipe designada para a execução dos serviços, profissionais devidamente capacitados e treinados, possibilitando o adequado cumprimento do objeto do contrato;

Providenciar a imediata substituição de qualquer empregado seu, cuja permanência na equipe seja considerada inadequada pela CONTRATANTE, sem ônus para a mesma;

Manter em dia o registro dos seus empregados envolvidos na execução do contrato, em livro próprio ou em fichas devidamente rubricadas e legalizadas pelo órgão competente do Ministério do Trabalho, apresentando prontamente à CONTRATANTE, sempre que solicitado pela mesma, bem como e as anotações da Carteira Profissional de cada empregado;

Em caso de demissão com ou sem justa causa, apresentar num prazo de até 5 dias úteis os documentos provenientes da rescisão trabalhista, contendo as devidas quitações e chancelas dos órgãos competentes;

Assumir, direta e exclusivamente, responsabilidade pelos danos causados em acidentes de trabalho, ou acidentes envolvendo terceiros, que eventualmente vierem a ocorrer durante a execução do objeto do presente CONTRATO, por culpa sua ou de seus empregados;

Fornecer Equipamentos de Proteção Individual (EPIs) e Equipamento de Proteção Coletiva (EPC's), para todos os funcionários envolvidos nas atividades relativas ao objeto contratado;

Apresentar mensalmente a comprovação do adimplemento de suas obrigações trabalhistas, notadamente, pagamento de salários e de horas extraordinárias, auxílio transporte, contribuições e depósitos do FGTS,



PREFEITURA MUNICIPAL DE SÃO MATEUS - ES
Comissão Permanente de Licitação e Pregão

recolhimento das contribuições previdenciárias, devidas aos seus empregados, controle de jornada e toda a documentação pertinente aos créditos trabalhistas dos mesmos, sob condição de pagamento.

A CONTRATADA deverá manter reserva técnica de pessoal para eventuais necessidades quanto a ausência de funcionários em quaisquer frente de trabalho sob quaisquer motivo, onde, em razão de falta de mão de obra, a empresa ficará passiva a sanções contratuais.

- A Contratada será responsável ainda pela contratação do encarregado, que deverá acompanhar os serviços;
- Funcionários de férias, faltas e outros afastamentos de integrantes da equipe, deverão ser prontamente substituídos pela Contratada;
- Demais funcionários necessários à manutenção da frota e à execução de atividades administrativas.

Elaborado por:

Jose Carlos Monteiro Neto
Engenheiro Civil
CREA ES – 021208/D

Aprovado por:

Valter Luiz Pigati
Secretario Municipal de Obras, Infraestrutura e Transporte
Decreto n° 9.769/2018